ОДИН ПОЯС – ОДИН ПУТЬ

10 ЛЕТ СОТРУДНИЧЕСТВА

#6 (6) ИЮНЬ 2023

ИННОВАЦИИ КАК МАСТЕРСТВО

18

Азиатские игры-2022 в Ханчжоу: Обратный отсчет

Огонь Азиатских игр 2022 года в Ханчжоу был зажжен 15 июня в древнем городе Лянчжу, ознаменовав 100-дневный обратный отсчет до открытия состязаний.

Девятнадцать молодых людей, одетых в белое, поднялись по ступеням, прежде чем один из них зажег факел от лучей солнца с помощью вогнутого зеркала. Число 19 означает девятнадцатые по счету Азиатские игры. В свою очередь, контур зеркала, выполненный в виде нефритового би, символизирует солнечные лучи.

Лянчжу, что в переводе с китайского означает «красивый водный оазис», расположен в районе Юйхан города Ханчжоу. 9 июля 2019 года во время 43-й сессии Комитета Всемирного наследия археологические руины Лянчжу в Ханчжоу были внесены в список Всемирного наследия ЮНЕСКО, так как являют собой убедительные доказательства того, что китайская цивилизация зародилась 5000 лет назад. Этот факт также свидетельствует о том, что представленная в Списке пятитысячелетняя китайская цивилизация получила широкое признание мирового сообщества.

Церемония зажжения огня в этом месте символизирует свет цивилизации Лянчжу, проходящий сквозь время и пространство и устремленный, будучи заряженным спортивным духом, в новую эпоху.

Устройство для сбора огня выполнено в форме Jade Bi, а стол для размещения топки имеет форму Jade Cong, длинного, полого и прямоугольного нефрита. Нефритовый би и нефритовый конг являются важными репрезентативными нефритовыми ритуальными предметами цивилизации Лянчжу, а также самой ранней моделью космологии китайской цивилизации и важным культурным маркером ее глубины и долгой истории.

Стоит добавить, что идея дизайна факела Азиатских игр в Ханчжоу также исходит из нефритовой конгрегации культуры Лянчжу, что подразумевает прекрасный символизм соединения прошлого и будущего Азиатских игр в Ханчжоу.

Цивилизация Лянчжу, процветавшая на протяжении тысячи лет, внесла выдающийся вклад в формирование китайской цивилизации и дала богатейшую интерпретацию ее истории на протяжении всего ее развития.

СОДЕРЖАНИЕ

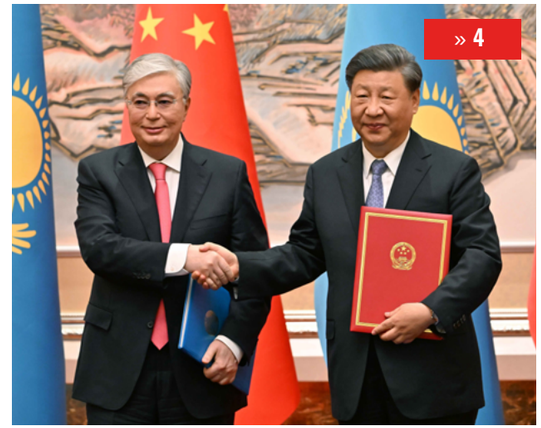

ЧЖАН СЯО: «ПРИВНЕСЕМ БОЛЬШЕ ПОЗИТИВНОЙ ЭНЕРГИИ И СТАБИЛЬНОСТИ В СЛОЖНЫЙ И НЕСПОКОЙНЫЙ МИР»

ИННОВАЦИОННОЕ МАСТЕРСТВО КАК ОСОБАЯ МИССИЯ

САММИТ ДРУЖБЫ И ПАРТНЕРСТВА

22 ДАЙДЖЕСТ

24 БРИКС: ЕЩЕ БОЛЬШЕ ЕДИНОМЫШЛЕННИКОВ

26 «НОЕВ КОВЧЕГ» ДЛЯ СОХРАНЕНИЯ ВИДОВОГО РАЗНООБРАЗИЯ

28 ЦИФРОВЫЕ ТЕХНОЛОГИИ: ПРАВА ЧЕЛОВЕКА ПРЕЖДЕ ВСЕГО

30 ИЧЖОУ: НОВАЯ ШЕЛКОВАЯ СТОЛИЦА

31 ВЫШИВКА ЛУ: НЕМАТЕРИАЛЬНОЕ ОЧАРОВАНИЕ КУЛЬТУРНОГО НАСЛЕДИЯ

32 УРАКАН: КОГДА ПАНДЫ НЕ ЕЛИ БАМБУК

33 «ЦИФРА» ДЛЯ НАСКАЛЬНЫХ РИСУНКОВ

34 ДУАНЬУ: В ЛЕТО НА ДРАКОНЬИХ ЛОДКАХ

№6 (6) ИЮНЬ 2023

СОБСТВЕННИК:
Товарищество с ограниченной ответственностью «Группа компаний «Бизнес Медиа»

ПРЕДСЕДАТЕЛЬ РЕДАКЦИОННОГО СОВЕТА, CEO:
КОРЖУМБАЕВ Серик

ГЛАВНЫЙ РЕДАКТОР:
СЛИВИНСКАЯ Анастасия

ЗАМЕСТИТЕЛЬ ГЛАВНОГО РЕДАКТОРА:
ДОНСКИХ Алевтина

ЧЛЕН РЕДАКЦИОННОГО СОВЕТА:
ТЮЛЕНЕВА Марина

КОММЕРЧЕСКИЙ ДИРЕКТОР:
РОМАЙКИНА Алена

ДИЗАЙН, ВЕРСТКА:
ПОПОВ Алексей

КОНТАКТЫ РЕДАКЦИИ:
050000, г. Алматы,
ул. Гоголя, 86, БЦ «Каз Жол», офис 609,
тел.: +7 (727) 250 1803, 250 7163,
e-mail: info@dknews.kz

ОТДЕЛ РЕКЛАМЫ:
тел.: +7 (727) 250 1803,
commercial@dknews.kz

Периодичность: 1 раз в месяц
Тираж: 5 тысяч экземпляров

Отпечатано в типографии Print House Gerona:
г. Алматы, ул. Сатпаева, 30а/3, офис 124
тел.: + 7 (727) 250 47 40, 398 94 59

В ЖУРНАЛЕ ИСПОЛЬЗОВАНЫ ФОТО:
Китайское информационное агентство «Синьхуа», информагентство Медиа-Туркмен, www.orient.tm, dknews.kz
М. Тюленевой, из личных архивов редакции журнала, из открытых источников, с сайта Министерства культуры и спорта

При перепечатке текстов и фотографий ссылка на журнал «Один пояс – один путь 10 лет сотрудничества» обязательна

СВИДЕТЕЛЬСТВО о постановке на учет периодического печатного издания, информационного агентства и сетевого издания выдано Комитетом информации Министерства информации и общественного развития Республики Казахстан № KZ19VPY00023646. Дата выдачи 02.06.2020. Город Нур-Султан

Чжан СЯО: «Привнесем больше позитивной энергии и стабильности в сложный и неспокойный мир»

Под председательством Председателя КНР Си Цзиньпина в древней столице Сиань с 18 по 19 мая успешно прошел саммит Китай – Центральная Азия. Этот саммит является первым масштабным многосторонним мероприятием, организованным Китаем после XX Всекитайского съезда Коммунистической партии Китая и двух национальных сессий этого года. Не случайно он привлек широкое внимание международного сообщества.

Чжан СЯО, Чрезвычайный и Полномочный Посол КНР в РК

Это первый очный саммит глав государств шести стран за 31 год с момента установления Китаем дипломатических отношений с этими странами, а также первый саммит с момента создания 3 года назад механизма Китай – Центральная Азия. Он имеет эпохальное значение в истории отношений между Китаем и странами Центральной Азии.

На саммите председатель Си Цзиньпин выступил с программной речью, выдвинув «четыре предложения» о том, какую Центральную Азию строить. Он отметил: «Мир нуждается в стабильной Центральной Азии, мир нуждается в процветающей Центральной Азии, мир нуждается в гармоничной Центральной Азии, мир нуждается во взаимосвязанной Центральной Азии».

«ЧЕТЫРЕ УПОРСТВА» И ВОСЕМЬ ПУНКТОВ СИ

Также в его речи было предложение о том, как построить сообщество единой судьбы Китая – Центральной Азии. Председатель выдвинул «Четыре упорства». Что значит: оказать друг другу взаимопомощь и поддержку; содействовать совместному развитию; обеспечить всеобщую безопасность; укреплять многовековую дружбу.

Кроме того, господин Си выдвинул «предложения из восьми пунктов» о том, как развивать сотрудничество между Китаем и странами Центральной Азии. А это, во-первых, усиливать работу по становлению формата. Во-вторых, расширять торгово-экономические связи. В-третьих, важно углублять взаимосвязь. В-четвертых, расширять энергетическое сотрудничество. В-пятых, продвигать «зеленые» инновации. В-шестых, наращивать потенциал развития. В-седьмых, активизировать межцивилизационный диалог. В-восьмых, поддержать мир в регионе.

Впервые с начала новой эры руководитель Китая подробно, сосредоточенно и систематически изложил внешнюю политику в отношении Центральной Азии международному сообществу, что получило высокое одобрение и восторженный отклик со стороны глав центральноазиатских стран. Он также дает нам основные принципы и руководство по созданию более тесного сообщества единой судьбы Китая – Центральной Азии.

СЕМЬ ДОКУМЕНТОВ СИАНЬСКОГО САММИТА

В ходе саммита его участники приняли 7 двусторонних и многосторонних документов. В том числе Сианьскую декларацию, Перечень договоренностей и инициатив, а также подписали более 100 соглашений о сотрудничестве в различных областях.

Саммит, во-первых, придал новый импульс углублению отношений между Китаем и Центральной Азией. В Сианьской декларации провозглашено совместное строительство более тесного сообщества единой судьбы Китая – Центральной Азии, что еще раз демонстрирует волю и решимость шести стран осуществлять сотрудничество на более высоком уровне, с более высокими стандартами и качеством.

Во-вторых, саммит построил новую платформу для расширения обменов и сотрудничества. Стороны договорились официально создавать механизм встреч глав государств Китая и Центральной Азии. Стороны будут по очереди принимать саммит, который будет проводиться раз в два года. Следующий саммит пройдет в 2025 году в Казахстане. Стороны официально создали механизмы встреч на уровне министров по вопросам дипломатии, экономики и торговли и таможни, а также такие платформы, как комитеты предпринимателей, форумы аналитических центров и союзы предприятий здравоохранения.

Участники договорились ускорить создание механизмов встреч и диалогов в таких областях, как инвестиционно-индустриальная кооперация, транспорт, сельское хозяйство, управление ЧС, образование, политические партии и создать в Китае постоянный секретариат механизма. Создание новых механизмов и новых площадок, безусловно, станет более эффективной гарантией расширения обменов между Китаем и Центральной Азией на всех уровнях.

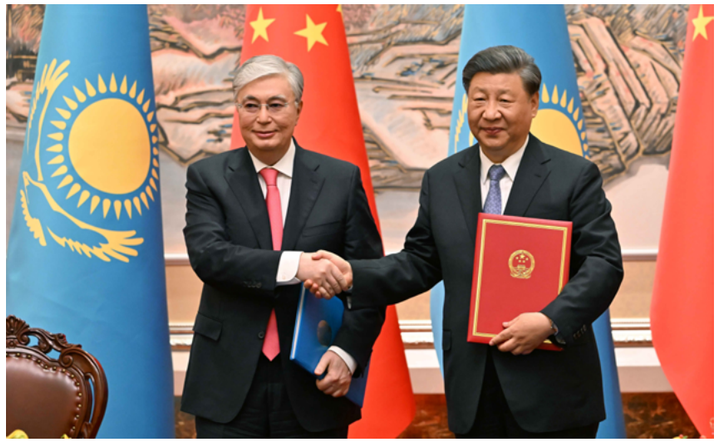

Подписание в ходе саммита в Сиане китайско-казахстанского соглашения о взаимном безвизовом режиме является неизбежным результатом развития отношений дружбы и сотрудничества между двумя странами

В-третьих, саммит открыл новые перспективы для углубления взаимной выгоды и взаимовыгодных результатов. Председатель Си Цзиньпин объявил о ряде крупных инициатив сотрудничества. Он включает в себя расширение торгово-экономического сотрудничества, обновление инвестиционных соглашений, всестороннее увеличение объема трансграничных перевозок, всестороннее повышение пропускной способности трансграничной перевозки, поддержание строительства ТМТМ, создание партнерских отношений в энергетическом секторе, ускорение реализации создания Центра традиционной медицины в регионе и открытия «мастерских Лу Баня» и т. д.

26 МИЛЛИАРДОВ ЮАНЕЙ НА ПОДДЕРЖКУ

Все это поможет странам Центральной Азии развиваться. Си Цзиньпин также объявил о выделении в общей сложности 26 миллиардов юаней на финансовую поддержку и помощь. Китай также подписал соглашения о взаимном безвизовом режиме с Казахстаном. РК стала первой страной Центральной Азии, которая взаимно освобождается от виз с Китаем. Также официально стартовал Год культуры и искусства народов стран Китая и Центральной Азии.

В-четвертых, саммит вложил новые силы в защиту международной честности и справедливости. Все участники договорились подтверждать свою приверженность целям и принципам Устава ООН, защищать многосторонность, противостоять односторонности, гегемонизму и силовой политике, способствовать демократизации международных отношений, двигать международный порядок и систему глобального управления к более справедливому направлению развития. Эти предложения привнесут больше определенности в поддержание безопасности во всем мире и содействие прогрессу цивилизации.

В-пятых, он подал развивающимся странам новый пример стремления к единству и самосо-

Синьский саммит, бесспорно, придаст новый импульс углублению отношений между Китаем и Центральной Азией

вершенствованию. Председатель Си подчеркнул, что суверенитет, безопасность, независимость и территориальная целостность стран ЦА должны быть обеспечены. Самостоятельно выбранные их народами пути развития должны уважаться, их усилия к миру, добрососедству и спокойствию должны быть поддержаны.

Слова председателя Си Цзиньпина сильны и вызывают поддержку народов стран Центральной Азии. Как представители сил мира и справедливости, Китай и страны региона понимают друг друга, что привнесет больше позитивной энергии и стабильности в сложный и неспокойный мир.

СВЯЗАНЫ, КАК ЗЕРНА ГРАНАТА

Как принимающая сторона, Китай тщательно подготовился к саммиту, и искреннее отношение к гостям – это способ жить в добрососедстве. Си Цзиньпин и его супруга провели церемонию приглашения в город в стиле династии Тан в Лотосовом парке династии Тан в Сиане.

Форма новая и уникальная, с сильной исторической и культурной атмосферой. Главы государств шести стран вместе посадили гранатовые деревья, символизируя, что шесть стран тесно связаны, как зерна граната. Председатель Си Цзиньпин поздравил президента Казахстана Токаева с днем рождения, который совпал с началом саммита.

Успешное проведение первого саммита Китай – Центральная Азия ознаменовало собой официальное создание механизма встреч глав государств шести стран, что стало важной вехой в истории развития отношений в регионе, открыло новую эру сотрудничества.

Мы верим, что пока Китай и страны Центральной Азии тесно общаются и искренне сотрудничают, путь добрососедства, дружбы и взаимовыгодного сотрудничества, несомненно, будет становиться все шире и шире.

Знаменательно, что с 17 по 19 мая президент К.-Ж. К. Токаев был приглашен в Китай для участия в саммите и совершил государственный визит в Китай, который увенчался полным успехом.

В НОВОЕ «ЗОЛОТОЕ 30-ЛЕТИЕ»

В теплой, дружественной и прагматичной атмосфере прошли переговоры глав государств Си Цзиньпина и Касым-Жомарта Токаева. Стороны высоко оценили достижения в развитии китайско-казахстанских отношений с момента установления дипломатических отношений и выразили готовность к дальнейшему повышению их уровня, углублению сотрудничества в различных областях, глубокому обмену мнениями по международным и региональным проблемам, представляющим общий интерес.

Главы государств подписали «Совместное заявление Китая и Казахстана» и стали свидетелями подписания ряда документов о двустороннем сотрудничестве в различных сферах. Си Цзиньпин поприветствовал проведение Года туризма Казахстана в Китае в 2024 году. К.-Ж. Токаев заявил, что состоявшиеся переговоры с Председателем КНР Си Цзиньпином были содержательными и плодотворными и открыли новое «золотое 30-летие» казахстанско-китайских отношений.

Во время своего пребывания в Китае президент К.-Ж. К. Токаев также принял участие в церемонии открытия Генерального консульства Казахстана в Сиане и стал свидетелем официального запуска Национального павильона Казахстана на китайской платформе электронной коммерции. С помощью видеосвязи он принял участие в торжественной церемонии начала строительства грузового терминала Китайско-Казахстанской торгово-логистической компании (Сиань).

Китай и Казахстан также договорились расширять сотрудничество во многих сферах экономики. Было уделено внимание ускорению реализации взаимного создания культурных центров и открытия «мастерских Лу Баня», подписанию соглашения о взаимном безвизовом режиме.

Лидеры Китая и Казахстана установили хорошие рабочие отношения и личную дружбу. Они будут стоять у руля развития двухсторонних, межгосударственных отношений. В сложившейся сложной международной обстановке визит президента К.-Ж. Токаева в Китай имеет большое значение, поскольку он придал новый, мощный импульс строительству сообщества единой судьбы.

Еще одна важная общая тема для наших стран – десятилетие инициативы «Пояс и путь». В сентябре 2013 года, когда председатель Си Цзиньпин выступил с речью в Назарбаев Университете, он выдвинул инициативу совместного строительства «Экономического пояса Шелкового пути». Она получила теплый отклик и активное участие со стороны стран Центральной Азии.

Лидеры стран региона приняли активное участие в первом и втором форумах международного сотрудничества «Один пояс, один путь» и высоко оценили инициативу, как «золотой ключик» для стран к решению кризисов и проблем в постэпидемическую эпоху, который «открывает окно возможностей» и «тесно связывает страны на всех континентах».

ПЕРСПЕКТИВНЫЙ ПРОЕКТ ГРАНДИОЗНОГО МАСШТАБА

Президент К.-Ж. Токаев в одном из в интервью сказал: «Это перспективный проект грандиозного масштаба. Казахстан поддерживает концепцию, которую десять лет назад изложил здесь председатель Си Цзиньпин. Проект принес пользу многим странам».

За последние 10 лет Китай и страны Центральной Азии первыми попробовали построить «Один пояс, один путь» и добились больших успехов в стыковке стратегий развития, что произвело важный эффект в международном сообществе. Серия крупных проектов в рамках инициативы помогла пяти странам Центральной Азии улучшить свою инфраструктуру, ускорить процесс индустриализации.

В настоящее время поезда Китай-Европа, проходящие через Центральную Азию, составляют почти 80% от общего количества поездов Китай-Европа. В 2022 году объем торговли между Китаем и пятью странами региона достиг 70,2 млрд долларов, что примерно в 100 раз больше, чем на момент установления дипломатических отношений.

За первые четыре месяца этого года импорт и экспорт между Китаем и пятью странами региона, включая Казахстан, увеличился на 37,3% в годовом исчислении. В 2022 году объем трансграничной электронной торговли между нашими странами увеличился на 95% по сравнению с прошлым годом, и почти 300 центральноазиатских компаний аккредитовались на китайских платформах электронной коммерции.

К концу 2022 года объем прямых инвестиций Китая в пять стран региона составил почти 15 миллиардов долларов. Все больше и больше центральноазиатских товаров могут войти на огромный потребительский рынок Китая.

Китай и Центральная Азия непрерывно добиваются новых и больших успехов в качественном совместном строительстве «Одного пояса, одного пути». В Сианьской декларации отмечается, что стороны высоко оценивают важное значение инициативы для развития международного сотрудничества. Отмечая 10-летие инициативы, стороны выражают готовность усиливать ее гармонизацию и сопряжение с инициативами и национальными стратегиями развития своих государств. В том числе с Новой экономической политикой РК Нұрлы жол.

Китай и страны Центральной Азии высоко оценивают важное значение «Пояса и пути» для развития международного сотрудничества

Открытие «мастерских Лу Баня» в Центрально-Азиатском регионе – одна из приоритетных задач в развитии взаимовыгодного партнерства. Всемирный конкурс профессионального мастерства колледжей в Национальном конгрессно-выставочном центре, Тяньцзинь, 19 августа 2022 г.

В «Совместном заявлении Китайской Народной Республики и Республики Казахстан» четко указано, что главы государств высоко оценили итоги выдвинутой 10 лет назад инициативы совместного строительства «Одного пояса, одного пути». Стороны подтвердили нацеленность на дальнейшее укрепление региональной взаимосвязанности в интересах более эффективного использования взаимного торгово-инвестиционного и транзитно-транспортного потенциала, а также углубление практического сотрудничества в различных областях в рамках инициативы.

На следующем этапе Китай и Казахстан воспользуются 10-летием инициативы «Пояс и путь», проанализируют и подытожат успешный опыт сотрудничества. Стороны всегда будут придерживаться принципа совместного обсуждения, совместного строительства и совместного использования, ориентироваться на высокий стандарт, устойчивость и нацеленность на повышение благосостояния народов. Страны будут способствовать качественному развитию совместного строительства «Пояса и пути» в Казахстане и других странах Центральной Азии, чтобы приносить больше пользы людям всех стран.

НАСЛЕДИЕ ДУХА ШЕЛКОВОГО ПУТИ

Говоря о нашем широком сотрудничестве в регионе, важно отметить роль Казахстана. Страна имеет обширную территорию, охватывающую Евразийский континент, с уникальным стратегическим положением, очевидными геополитическими преимуществами и богатыми природными ресурсами. Сегодня Казахстан является крупной страной в Центральной Азии и играет неизменную роль в обеспечении стабильности и развития региона. Еще в древние времена страна была важным узлом древнего Шелкового пути. Республика вместе с другими странами региона внесла важный вклад в сплочение и наследие духа Шелкового пути, в основе которого лежат мир и сотрудничество, открытость.

С момента обретения независимости Казахстан не упускал возможности постоянно совершенствовать свою внутреннюю экономическую структуру, активно участвовал в совместном строительстве «Пояса и пути», играя все более важную роль в обеспечении региональной безопасности, стабильности, развития и процветания.

Накануне Сианьского саммита президент К.-Ж. Токаев сказал, что Казахстан играет очень важную роль в налаживании торговых путей, международных отношений в этой части мира. Казахстан надеется принять у себя международные форумы и конференции, собрав вместе всех, кто привержен укреплению мира и наведению мостов мира между конфликтующими странами.

Безопасность, стабильность, развитие и процветание в Центральной Азии являются общими устремлениями стран региона. Долгое время Китай и Казахстан неуклонно укрепляли и углубляли добрососедские и дружественные двусторонние отношения, опираясь на Шанхайскую организацию сотрудничества, СВМДА и другие региональные платформы многостороннего сотрудничества. Вместе противостояли, объединяя усилия стран региона, в борьбе с «тремя силами зла», активно поддерживают долгосрочную стабильность, развитие и процветание региона.

На следующем этапе Китай готов работать с Казахстаном для реализации результатов первого саммита «Китай – Центральная Азия», ускорить создание созданного механизма, твердо поддерживать страны Центральной Азии в самостоятельном выборе путей развития в соответствии с их национальными интересами, решительно противостоять внешним силам, вмешивающимся во внутренние дела стран региона, совместно вносить «китайско-казахстанский вклад» в содействие построению сообщества единой судьбы.

С момента установления дипломатических отношений китайско-казахстанские отношения развиваются на высоком уровне, продолжает углубляться сотрудничество в различных областях. Сегодня мы видим, что существует более высокий спрос на содействие кадровому обмену между двумя сторонами. Вопрос «визовых трудностей» превратился в «постоянную трудность», которая долгое время ограничивала расширение кадровых обменов между Китаем и Казахстаном и является серьезной «неотложной, трудной и тревожной» проблемой для народов двух стран. И подписание соглашения о взаимном безвизовом режиме – это важный шаг, который окажет больше влияние на казахстанско-китайские отношения.

БЕЗ ВИЗ – ПО ДЕЛАМ И В ТУРПОЕЗДКУ

При личном содействии глав двух государств в июле прошлого года Казахстан внедрил 14-дневную политику безвизового въезда для граждан Китая, что дало хорошие результаты. Сейчас Китай и Казахстан продолжали идти навстречу друг другу в различных областях. Подписание в ходе визита президента К.-Ж. Токаева в Китай китайско-казахстанского соглашения о взаимном безвизовом режиме является неизбежным результатом развития отношений дружбы и сотрудничества между двумя странами, полностью отвечает интересам народов наших стран. Это значительно облегчит кадровые обмены между двумя сторонами, углубит двустороннее сотрудничество в различных областях, сыграет важную роль в качественном совместном строительстве «Пояса и пути», что и является подлинным смыслом нашего всестороннего стратегического партнерства.

Я заметил, что некоторые люди, со скрытыми мотивами или не знающие правды, манипулируют общественным мнением и раскручивают «теорию угрозы безвизового режима между Китаем и Казахстаном», что является чистой чушью. Взаимный безвизовый режим между нашими странами применим только к туристическим и деловым целям и не дает права безвизового въезда для работы.

Взаимный безвизовый режим является важным консенсусом, достигнутым двумя странами, и никакие внешние силы не могут вмешиваться. В «Совместном китайско-казахстанском заявлении», подписанном Китаем и Казахстаном 17 мая, еще раз подчеркивается, что обе стороны высоко оценили подписание этого соглашения, готовы реализовать вышеупомянутые документы и изучить дополнительные меры по содействию кадровому обмену и стандартизации сотрудничества в области иммиграции.

В качестве следующего шага Китай готов работать с Казахстаном, чтобы искренне реализовать важный консенсус, достигнутый председателем Си Цзиньпином и президентом К.-Ж. Токаевым, ускорить реализацию безвизового режима, укрепить гуманитарные обмены, использовать соглашение о взаимном безвизовом режиме как возможность для углубления сотрудничества в различных сферах, реализовать проект «Культурный Шелковый путь» и проведения Года туризма Казахстана в Китае в 2024 году, активизировать межцивилизационный диалог. Все это будет способствовать укреплению гуманитарного сотрудничества в области образования, науки, культуры, туризма, археологии, архивов, спорта, СМИ...

Безвизовый режим с Китаем даст замечательную возможность казахстанцам воочию полюбоваться великолепием всех уголков Поднебесной

Саммит дружбы и партнерства

Президент Казахстана Касым-Жомарт Токаев совершил государственный визит в КНР. Сразу после своего прибытия в Сиань глава государства встретился с Председателем КНР Си Цзиньпином. Также Касым-Жомарт Токаев принял участие в саммите «Китай – Центральная Азия».

Серик КОРЖУМБАЕВ,
Алматы – Сиань – Алматы

Город Сиань, где проходил саммит, – это бывшая столица Китая, один из древнейших городов мира, откуда более трех тысяч лет до н.э. начинался Великий Шелковый путь. Работу мероприятия освещали свыше трехсот иностранных корреспондентов.

НЕМНОГО О СИАНЕ

Сиань знаменит своими глиняными воинами Первого Императора и священными пиками Хуашань, знаменитыми башнями Колокола и Барабана в центре города. Они традиционны для китайских городов, и эта традиция зародилась именно в Сиане. Быть родоначальником многих традиций для Сианя – тоже своего рода традиция, ведь город был столицей тринадцати различных китайских династий.

Исторический центр Сианя обнесен прямоугольной Стеной, как и много столетий назад. Правда, периметр этого прямоугольника сейчас меньше – 12 километров. Для города с древности характерна строгая геометрическая планировка, которая послужила образцом при строительстве следующих китайских столиц – Нанкина и Пекина. Город четких линий, накопленной мудрости и доблести не случайно стал местом встречи для глав государств, которые вели прямой и заинтересованный разговор о будущем своих государств и всего региона.

ШАГ В НОВУЮ ЭПОХУ

В рамках саммита состоялись переговоры глав государств Казахстана и Китая. Касым-Жомарт Токаев особо подчеркнул, что для нашей страны Китайская Народная Республика имеет особое значение. Сотрудничество наших стран базируется на незыблемой дружбе и взаимной поддержке. Нас объединяет и стремление к укреплению региональной и международной безопасности и сотрудничества. «Для нас очень важно дальнейшее развитие вечного всестороннего стратегического партнерства с Китаем», – сказал глава нашего государства.

Председатель КНР Си Цзиньпин обратил внимание на то, что президент Касым-Жомарт Токаев совершает свой государственный визит в Китай в день своего 70-летнего юбилея. Это, по его мнению, отражает высокий уровень нашего двустороннего сотрудничества.

«Китай и Казахстан открыли новую страницу «золотого 30-летия» китайско-казахстанских отношений. Нашим странам необходимо развивать традиции дружбы, взаимной поддержки и углублять взаимовыгодное сотрудничество», – сказал председатель Си.

В рамках государственного визита президента Казахстана в Китай было подписано 47 документов на общую сумму 22 миллиарда долларов. Это впечатляющий показатель настроя на углубление сотрудничества.

В эти дни не случайно фокус международного сообщества был нацелен на Центр международных конференций, где проходил саммит «Китай – Центральная Азия». Он ознаменовал собой начало «новой эры». Не случайно СМИ назвали встречу «крайне важной вехой» укрепления и расширения сотрудничества КНР со странами региона. Подобный саммит проводился в очном формате впервые с момента установления Китаем дипломатических отношений с центрально-азиатскими государствами 31 год назад.

Предваряя начало форума, Председатель КНР Си Цзиньпин с супругой Пэн Лиюань провели церемонию приветствия лидеров пяти стран Центральной Азии: Казахстана, Кыргызстана, Таджикистана, Туркменистана и Узбекистана. А уже в ходе мероприятия главы шести государств обсудили создание нового механизма сотрудничества в различных областях и подписали ряд важных документов. Председательствовал на саммите руководитель КНР Си Цзиньпин.

Саммит в Сиане придал новый импульс развитию и оживлению отношений шести стран и привнес сильную позитивную энергию в региональный мир и стабильность

Глава Казахстана выступил с важными заявлениями на первом саммите «Центральная Азия – Китай». «Весьма символично, что столь важный для наших государств саммит проходит в древнем городе Сиане, где начинался Великий Шелковый путь, скрепивший воедино исторические судьбы, настоящее и будущее наших народов. Этот город олицетворяет не только богатейшее историко-культурное наследие, но и является ярким отражением мощи современного Китая. В этом ключе полномасштабное взаимодействие с Китаем – одним из крупнейших инвесторов и ведущей экономикой мира – является для Казахстана долгосрочным фактором устойчивого прогресса», – отметил Президент РК.

По его словам, синергия потенциалов стран Центральной Азии с колоссальными экономическими возможностями Китая способна задать новую, более высокую траекторию нашего партнерства. Казахстан готов приложить все усилия для достижения этих высоких целей.

«В настоящее время Казахстан проводит многоплановые, масштабные реформы, направленные на диверсификацию национальной экономики. Ведется целенаправленная работа по устранению барьеров и созданию наиболее благоприятных условий для иностранных инвесторов. За годы Независимости мы привлекли более 350 миллиардов долларов прямых иностранных инвестиций. При этом, более 23 миллиардов долларов инвестиций привлечены из Китая.

Мы благодарны китайскому правительству и готовы к дальнейшему активному сотрудничеству с Китаем в инвестиционной сфере. В рамках моего государственного визита состоялся инвестиционный форум, подписаны соглашения на сумму 22 миллиарда долларов. Казахская сторона приложит все усилия для выполнения этих соглашений. Учитывая

Сиань – бывшая столица Китая, один из древнейших городов мира, откуда более трех тысяч лет до н.э. начинался Великий Шелковый путь

географическое положение, наша страна выступает важным транспортно-логистическим коридором регионального и трансконтинентального уровня», – сказал глава государства.

В этой связи, отметил Касым-Жомарт Токаев, Казахстан готов задействовать свой торгово-экономический и логистический потенциал во благо углубления сотрудничества с дружественным Китаем. «Объем казахско-китайской торговли достиг 31 миллиарда долларов, и мы с председателем Си договорились увеличить его до 40 миллиардов долларов», – подчеркнул Президент РК.

Касым-Жомарт Токаев также высказался о безвизовом режиме с Китаем. Глава государства отметил, что тесные межчеловеческие контакты служат важным фактором в развитии межгосударственных связей. «Этой цели отвечает подписание Межправительственного соглашения между Казахстаном и Китаем о взаимном освобождении от визовых требований сроком на 30 дней. Уверен, это важное соглашение будет способствовать расширению деловых контактов и туристических потоков между нашими странами. Центральная Азия имеет богатую культуру, красивейшую природу и уникальные достопримечательности, которые, несомненно, могут быть интересны китайским туристам», – сказал Касым-Жомарт Токаев.

ОТЛИЧНЫЕ РЕЗУЛЬТАТЫ – ВПЕРЕДИ

Си Цзиньпин активно и решительно выступил за развитие экономических контактов и укрепление связей в области безопасности с Казахстаном, Узбекистаном, Кыргызстаном, Таджикистаном и Туркменистаном. Страны региона заинтересованы в расширении доступа на китайские рынки, а Пекин стремится к укреплению отношений в сфере безопасности и политики. Демонстрируя высокие темпы роста, страны нашего региона делают ставку на интеграцию с географически близкой второй экономикой мира.

Председатель КНР, выступая во время саммита, озвучил свой план развития и сотрудничества государств региона. Грандиозный план включает в себя сферы от строительства инфраструктуры до стимулирования торговли. Китай готов координировать стратегии развития с Казахстаном, Кыргызстаном, Таджикистаном, Туркменистаном и Узбекистаном и содействовать модернизации всех стран.

Этот саммит придал новый импульс развитию и оживлению отношений шести стран и привнес сильную позитивную энергию в региональный мир и стабильность. «Мы будем совместно развивать новую парадигму взаимодополняющего и взаимовыгодного сотрудничества на высоком уровне», – сказал китайский лидер.

Глава КНР отметил, что Китай и центрально-азиатские партнеры будут твердо поддерживать друг друга в вопросах суверенитета, независимости, безопасности и территориальной целостности. Кроме того, стороны будут уважать пути развития друг друга, выбранные в соответствии с национальными условиями каждого государства, и решительно противостоять любому силовому вмешательству во внутренние дела стран под любым предлогом. «Мы будем решительно бороться со всеми формами терроризма, сепаратизма, экстремизма, контрабанды наркотиков и транснациональной организованной преступности», – заявил Си Цзиньпин.

В последнее десятилетие страны Центральной Азии стали пионерами в продвижении инициативы «Один пояс, один путь». Активное сотрудничество

Дипломатическое представительство Казахстана в Сиане

привело к общему развитию – от налаживания интенсивного железнодорожного сообщения до создания производственных линий и прокладки газопроводов. КНР продолжает развивать свою инициативу «Пояс и путь» – масштабный проект инвестиций в инфраструктуру, направленный на развитие международных торговых и энергетических связей. Китай играет все более важную роль в Центральной Азии, и это вполне естественно – извлекать выгоду из добрососедских, деловых отношений.

Главы государств по итогам совместно подписали Сианьскую декларацию саммита «Китай – Центральная Азия», утвердили перечень итогов встречи и наметили план будущего развития отношений Китая и Центральной Азии. Президент Казахстана Касым-Жомарт Токаев напомнил президентам китайскую пословицу: «Если люди сплотятся, то и гору Тайшань могут передвинуть».

«Поэтому нам важно неуклонно следовать нашим стратегическим курсом взаимовыгодного партнерства. Уверен, все высказанные сегодня предложения в той или иной мере найдут отражение в принимаемой Сианьской декларации», – сказал Касым-Жомарт Токаев.

Пятерка стран Центральной Азии выразила готовность объединить усилия с Китаем для укрепления сотрудничества в самых разных секторах экономики

ПРОДВИГАТЬ СОТРУДНИЧЕСТВО

Президент Казахстана также принял участие в казахско-китайском инвестиционном круглом столе. Касым-Жомарт Токаев отметил, что несмотря на непростую экономическую ситуацию в мире, торгово-экономические отношения Казахстана и Китая продолжают динамично развиваться. По итогам прошлого года объем двусторонней торговли достиг рекордного показателя – 31 миллиард долларов. Китай входит в пятерку крупнейших инвесторов в казахстанскую экономику. Общий объем вложений – более 23 миллиардов долларов, – заявил глава государств.

Касым-Жомарт Токаев рассказал о состоявшихся казахско-китайских переговорах на высшем уровне. «Мы с председателем Си Цзиньпином плодотворно обменялись мнениями по широкому кругу вопросов двусторонних отношений, достигли конкретных договоренностей, подписали совместное заявление. В целом, можно с уверенностью сказать, что мой государственный визит в Китай стал успешным. Достигнутые договоренности придадут мощный импульс тесному сотрудничеству двух стран. Казахстан заинтересован в дальнейшем укреплении многосторонних связей с Китаем. Мы приложим все усилия для достижения этой цели. В нашей стране успешно работает ряд крупных компаний с китайским капиталом. В их числе такие корпорации, как CNPC, CITIC, NFC, Sinopec, Huawei. Несмотря на это, нам нужно и далее укреплять потенциал нашего сотрудничества», – рассказал президент.

Как подчеркнул глава государства, в качестве основы эффективных взаимоотношений уже много лет служит нефтегазовая отрасль: «Для увеличения экспорта нефти мы планируем расширение нефтепровода Казахстан – Китай. На повестке вопросы наращивания пропускной способности действующих нефтепроводов (Атырау – Кенкияк и Кенкияк – Кумколь). В связи с ростом потребления нефтепродуктов намечено также увеличение производственного потенциала Шымкентского нефтеперерабатывающего завода с 6 до 12 миллионов тонн в год. Мы уже долгое время успешно работаем в этой отрасли совместно с корпорацией CNPC. В качестве приоритетов для Казахстана мы рассматриваем увеличение мощностей по переработке газа и расширение газотранспортной системы. В этом контексте крайне важно запустить вторую нитку магистрального газопровода Бейнеу – Бозой – Шымкент. Кроме того, мы заинтересованы в строительстве газоперерабатывающего завода на месторождении Кашаган мощностью 4 миллиарда кубометров в год».

Касым-Жомарт Токаев сообщил, что Казахстан поставил цель достичь углеродной нейтральности до 2060 года, а долю возобновляемых источников энергии увеличить до 15% к 2030 году. «Государство оказывает всестороннюю поддержку инвестициям в эту отрасль. В частности, мы гарантируем покупку электроэнергии по аукционной ставке на срок до 20 лет. Этот тариф устанавливается ежегодно с учетом инфляции и изменения курса валюты. Приглашаем наших китайских коллег рассмотреть инвестиционные возможности данного направления», – сказал президент.

Обозначив развитие промышленной кооперации в числе приоритетов, Касым-Жомарт Токаев приветствовал реализацию совместного проекта компаний KAZ Minerals и NFC по строительству медеплавильного завода. Его запуск позволит сократить сырьевой экспорт Казахстана и перерабатывать весь объем производимого медного концентрата внутри страны. Для развития обрабатывающего сектора в Казахстане создана благоприятная среда. В частности, принят Закон «О промышленной политике». Установлены льготные цены на алюминий, медь и цинк для отечественных предприятий (на 5% ниже цен на Лондонской бирже металлов). Более того, планируется введение регулирования экспорта данных металлов в целях полного обеспечения потребностей внутреннего рынка.

Президент отметил, что в мире неуклонно растет спрос на редкие и редкоземельные металлы, большие запасы которых имеются в Казахстане, поэтому мы заинтересованы в трансферте технологий по их добыче и переработке. Учитывая, что Китай является крупнейшим производителем электромобилей, перспективной видится кооперация в сфере добычи лития. За последние годы в Казахстане значительно выросла популярность китайских автомобилей. Такие бренды, как Cherry, Jac, Exeed и Haval, уже входят в топ самых продаваемых машин. Наше сотрудничество в этой сфере выходит на качественно новый уровень. В Казахстане запускается мелкоузловая сборка китайских автомобилей. В Сиане компаниями двух стран были подписаны соответствующие документы.

Касым-Жомарт Токаев обратил внимание, что в сфере электронной коммерции имеются дополнительные возможности для роста взаимной торговли. Недавние повсеместные ограничения и локдауны показали чрезвычайную важность развития этой сферы. «Крайне важно развивать онлайн-торговлю. Китайские интернет-гиганты, например, AlibabaGroup и JD.COM, имеют колоссальный опыт и потенциал в этой сфере. Учитывая конкурентные позиции стран Центральной Азии, Казахстан предлагает шире использовать крупнейшие маркетплейсы Китая, что важно для совместного продвижения продукции на международные рынки. С учетом перспектив увеличения взаимной торговли Казахстан активно ведет работу по созданию новых таможенных складов. В этой связи для логистического удобства предлагаем всем партнерам размещать свои товары на наших складах. Это позволит в разы сократить сроки доставки товаров потребителям из стран Центральной Азии в Китай и обратно», – сообщил президент.

По мнению главы государства, еще одним привлекательным направлением сотрудничества является сельскохозяйственная отрасль. Недавно было достигнуто соглашение о поставке 1 миллиона тонн пшеницы в Китай, и этот

Грузовой поезд Китай-Европа готов к отправлению в Казахстан из международного порта Сиань в провинции Шэньси, Китай, 13 апреля 2021 г.

Следующий саммит «Китай – Центральная Азия» пройдет в Казахстане в 2025 году

объем можно многократно нарастить. Наряду с этим за последние пять лет экспорт масличных культур из Казахстана в Китай вырос в 3,5 раза, растительного масла – в 2 раза. Президент сообщил о планах по полному обеспечению отечественного рынка сахаром и пригласил китайские компании к активному участию в развитии сахарной промышленности.

В ходе встречи также была отмечена важность развития наземных транспортных коридоров. В этом контексте Касым-Жомарт Токаев обратил внимание инвесторов на возможности выхода Китая на крупные рынки Западной Евразии через территорию Казахстана. «Несомненно, такой способ транспортировки очень выгодный. Мы придаем большое значение строительству в сухом порту Сианя логистического центра Казахстана, которой станет основным хабом для отправки прямых контейнерных поездов в Центральную Азию, Европу, Турцию и Иран. Также нами запланирован запуск железнодорожного сообщения Аягоз – Бахты в направлении Китая. Предусмотрен капитальный ремонт железнодорожной ветки на участке Достык – Мойынты, что в дальнейшем позволит ежегодно перевозить по этому направлению до 20 миллионов тонн грузов. Считаю, что развитие Транскаспийского маршрута важно для активизации транзита между Европой и Азией. Кроме того, здесь имеются большие перспективы в будущем», – подчеркнул глава государства.

Президент пригласил представителей китайского бизнес-сообщества к расширению партнерства в финансовой сфере и рассказал им о возможностях МФЦ «Астана». На сегодняшний день здесь зарегистрировано свыше 1800 компаний из 73 стран мира, десятая часть из них – китайские компании. Кроме того, корпорация China International Capital Corporation (CICC) планирует открыть свой региональный филиал в Казахстане. Касым-Жомарт Токаев выразил уверенность в том, что прошедшая встреча будет способствовать укреплению торгово-экономического партнерства двух стран.

НАЧАЛО ПОЛОЖЕНО

Глава государства принял участие в церемонии запуска строительства логистического центра Казахстана в сухом порту города Сианя. «За последние 15 лет наша страна инвестировала в эту отрасль 35 миллиардов долларов. Мы создали казахско-китайский логистический центр в порту Ляньюньган. Открыли новые железнодорожные маршруты. Начал работу сухой порт «Хоргос – Восточные ворота». На Каспийском море создана современная инфраструктура. Можно сказать, что эти меры являются частью проводимой работы. В прошлом году между двумя странами было перевезено 23 миллиона тонн грузов по железной дороге. Это беспрецедентный показатель. Транзит грузов в первом квартале текущего года увеличился на 35% и превысил 7 миллионов тонн. Наше сотрудничество этим не ограничивается. Для дальнейшего развития перевозок необходима дополнительная инфраструктура. Поэтому вместе с китайскими коллегами мы решили построить логистический центр в сухом порту Сиань. Этот хаб соединяет регион Шэньси с Казахстаном, Центральной Азией. Далее он откроет дорогу в Европу, Турцию и Иран. Уверен, что полный запуск проекта придаст новый импульс сотрудничеству двух стран», – выразил уверенность Касым-Жомарт Токаев.

Со следующего года через сухой порт планируется перевозить электронику и компьютерные компоненты, автомобили и автокомпоненты, текстиль, одежду, обувь и аксессуары, пищевые и сельхозпродукты, строительную продукцию и стройматериалы, а также руды, металлы и химическую продукцию. Добавим, что сухой порт, по информации UNESCAP, оказывает услуги по обработке и временному хранению грузов, которые поступают в сухой порт или покидают его с помощью любого вида транспорта.

ИМПУЛЬСЫ РАЗВИТИЯ

Одним из стимулов для развития торгово-экономических отношений стран региона и Китая становится демонстрируемые их экономиками высокие темпы роста, которые подтверждаются международными организациями. Так, в этом году МВФ ждет роста экономики республик Центральной Азии на уровне 4,2%. В прошлом году, по оценке МВФ, рост превзошел первоначальные прогнозы: показатель увеличился на 4,8%. Европейский банк реконструкции и развития повысил прогноз экономического роста в т.г. для стран Центральной Азии до 5,2% с прежних 5%. По оценке ЕБРР, экономика региона продолжит расти на 5,4% в 2024 году. В частности, благодаря улучшению управления, увеличению экспорта товаров и оживлению контактов с Поднебесной.

Китай готов постоянно расширять всеобъемлющее сотрудничество с государствами региона. По итогам прошлого года объем товарооборота между Китаем и пятью странами ЦА достиг 70,2 млрд долларов, что является историческим рекордом. Китайский импорт сельскохозяйственной, энергетической и минеральной продукции из этих стран за прошлый год возрос более чем на 50%; рост экспорта машиностроительной и электронной продукции составил 42%. За январь-февраль 2023 года объем торговли увеличился на 22% по сравнению с аналогичным периодом прошлого года. Объем прямых китайских инвестиций на конец марта этого года превысил 15 млрд долларов. Был запущен ряд совместных проектов в сфере разведки, добычи и переработки нефти и газа, в области связи и цифровых технологий.

В свою очередь пятерка стран ЦА выразила готовность объединить усилия с Китаем для укрепления сотрудничества в сферах торговли и инвестиций, цифровой экономики, зеленого развития и транзитных перевозок. Достигнутая договоренность о подготовке ряда документов завершилась их подписанием на саммите «Китай – Центральная Азия».

Страны нашего региона нуждаются в доступе к крупным рынкам для сбыта своих товаров, источникам инвестиций и высоких технологий. И здесь возможности Китая огромны. Прошедший в Сиане саммит задал важные векторы и обозначил актуальные стимулы развития межстрановой кооперации. «Взаимодействие в формате С+С5 позволяет не только решать вопросы двустороннего взаимодействия Китая с отдельными странами региона, но, что на текущем этапе приобретает особое значение, и развивать многосторонние проекты в регионе, что особенно важно для достижения синергии усилий и эффекта масштабности», – считает профессор кафедры американских исследований Санкт-Петербургского государственного университета Яна Лексютина.

Она добавила, что вопросы развития взаимосвязанной транспортной и энергетической инфраструктуры, создания новых транспортных и энергетических коридоров через Центральную Азию необходимо решать именно в многостороннем формате. Регион ожидают глобальные изменения, считает экспертное сообщество. Это касается как экономического взаимодействия, так и задач обеспечения безопасности и сохранения стабильности. Положено начало большого совместного пути и развития в интересах народов наших стран, это дорога к миру и процветанию.

Следующий саммит «Китай – Центральная Азия» пройдет в Казахстане в 2025 году.

Инновационное мастерство как особая миссия

От развития инфраструктуры до новаторских технологий во множестве областей, таких как пилотируемые космические полеты, суперкомпьютеры, спутниковая навигация и производство авиалайнеров, высококачественные инновации так круто изменили жизнь людей, что раньше и помечтать об этом было просто невозможно...

В ходе прошедших в Китае в марте нынешнего года «двух сессий» национальный законодательный орган страны утвердил план реформы институтов Госсовета, который предусматривал, помимо прочего, реорганизацию Министерства науки и технологий. Это решение, что и неудивительно, привлекло особое внимание представителей иностранной прессы, с увлечением бросившихся разбираться в специфических терминологиях. Тем временем проживающий в Китае выходец из Индии по имени Шамим Закария постарался простыми и понятными словами объяснить – что же такое инновационный дух с китайской спецификой. Послушаем его рассказ.

– ...Я считаю, что важнейшим шагом Поднебесной стала попытка укрепить свой инновационный потенциал и повысить свои технологические возможности.

Шесть лет назад, впервые приехав в Китай, я сразу же был очарован развернувшейся перед моим взором динамичной и быстро развивающейся инновационной сценой.

Помню, как-то в жаркий летний день мне захотелось поесть холодной лапши. Расположившись за столиком в ресторане, я заметил небольшую табличку с QR-кодом.

Из любопытства я вытащил свой телефон и просканировал его, и, к моему удивлению, на экране моего гаджета появилось меню. Я мог просматривать кухни, выбирать то, что я хотел, и платить за еду, даже не взаимодействуя с сервером. Это было похоже на волшебство!

Эти вездесущие QR-коды – это не просто черно-белые квадраты; в Китае они являются воротами в мир удобства.

Эти коды, от оплаты счетов за коммунальные услуги до аренды велосипеда, произвели революцию в том, как мы взаимодействуем с окружающим миром. Даже самые маленькие предприятия, такие как лавочка продавца фруктов на углу улицы, будут отображать QR-код, чтобы клиенты могли легко оплачивать свои покупки.

QR-коды представляют собой микрокосм динамичной цифровой экономики Китая, который служит одним из важнейших катализаторов инноваций и прогресса страны.

В течение последних пяти лет цифровая экономика постоянно упоминается в ежегодных отчетах правительства Китая о работе. В ходе «двух сессий» в этом году страна обнародовала важное событие, состоящее в том, что ею будет создано национальное бюро данных.

В Китае подчеркивают, что в условиях жесткой международной конкуренции для открытия новых областей и создания новых движущих сил развития научно-технические инновации имеют фундаментальное значение.

Когда я сижу в скоростном китайском поезде и смотрю на проносящиеся мимо потрясающие пейзажи, я не могу не восхищаться вот этой самой «китайской скоростью». Благодаря междугородной железной дороге, развивающей максимальную скорость 350 км/ч, мне требуется всего 30 минут, чтобы проехать около 120 км от Пекина до Тяньцзиня – расстояние, разделяющее эти два крупных мегаполиса.

Я много путешествую по миру и могу с уверенностью сказать, что высокоскоростная железнодорожная система Китая не имеет себе равных в транспортной инфраструктуре любой другой страны.

Бесспорно, высококачественные инновации сделали то, о чем раньше и помыслить было нельзя, в корне изменив жизнь людей.

Сотрудник демонстрирует «умное» зеркало на Китайской международной выставке цифровой экономики в Шицзячжуане, провинция Хэбэй на севере Китая, 7 сентября 2021 г.

НЕ ПРОСТО РАБОТА, НО ПРИЗВАНИЕ

Во время посещения ресторана в Шанхае я случайно услышал, как группа молодых инженеров, собравшись вместе за соседним столиком, увлеченно обсуждает свой последний исследовательский проект, новую революционную технологию для бионических рук.

Заинтригованный, я завел разговор с группой и был поражен их уровнем знаний и самоотверженностью. Ими движет желание оказать положительное влияние на мир, создать что-то, что изменит жизнь к лучшему. Для них инновации – это не просто работа, это призвание.

Этот опыт был лишь одним из многих, с которыми я столкнулся во время моего пребывания в Китае. За прошедшие годы государство добилось значительного прогресса в области научных и технологических инноваций, поднявшись на 11-е место в Глобальном инновационном индексе 2022 года.

От великолепных скоростных поездов, курсирующих по стране, до передовых методов лечения, спасающих жизни, приверженность научному прогрессу очевидна в каждом уголке страны.

Кроме того, вряд ли кто всерьез оспорит тот факт, что сотрудники китайских технологических компаний являются одними из лучших практиков духа инноваций.

Технологические гиганты, такие как Tencent и Baidu, вкладывают значительные средства в исследования и разработки в области ИИ. Страна также является домом для некоторых из самых инновационных компаний мира в таких секторах, как возобновляемые источники энергии, электронная коммерция и биотехнологии. В свою очередь, китайские компании, к примеру, Alibaba, BYD и Huawei, производят фурор на мировой арене своими инновационными продуктами и услугами.

Ученые-эксперты Международного исследовательского центра больших данных для Целей устойчивого развития (ЦУР) в Пекине, сентябрь, 2021 г.

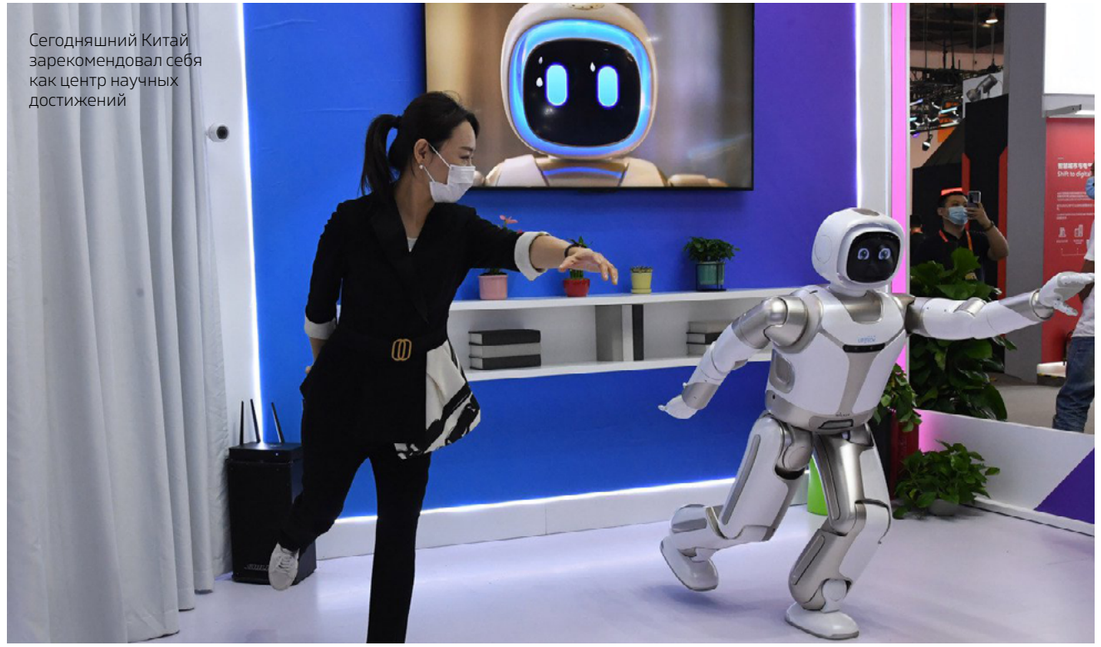

Сегодняшний Китай зарекомендовал себя как центр научных достижений

За последнее десятилетие количество высокотехнологичных предприятий в Китае увеличилось с менее чем 40 000 до 400 000. В прошлом году инвестиции в высокотехнологичные отрасли в Китае выросли на 18,9% в годовом исчислении.

Такой впечатляющий рост подчеркивает приверженность страны технологическому прогрессу и неустанному стремлению к совершенству.

КЛЮЧ К БЫСТРОМУ РАЗВИТИЮ

Поскольку Китай представляет собой этакий бастион инноваций, может возникнуть вопрос, в чем же секрет стремительного подъема страны в области изобретений и открытий?

На мой взгляд, ответ многогранен и проистекает из сочетания открытых рынков, просвещенной политики и постоянного внимания к развитию талантов.

Прежде всего, переход Китая к открытому рынку изменил правила игры в области инноваций. Поощряя конкуренцию и облегчая свободный поток товаров и идей, страна создала экосистему, которая способствует творчеству и изобретательности.

Политика Китая по поощрению инноваций была не чем иным, как дальновидностью. Эта политика проложила путь для исследований и разработок в области передовых технологий, таких как искусственный интеллект, робототехника и биотехнология, и обеспечила четкую дорожную карту для будущих инновационных усилий страны.

Неустанное внимание к развитию талантов также сыграло ключевую роль в ее успехе в области инноваций. Инвестируя в образование, исследования и разработки, Китай создал группу высококвалифицированных и целеустремленных профессионалов, занимающих лидирующие позиции в данной области.

Поскольку мир претерпевает постоянные изменения, очевидно, что инновации будут продолжать играть ключевую роль в продвижении прогресса. Китай, находясь в авангарде этой революции, зарекомендовал себя как центр научных достижений.

Несомненно, впечатляющие достижения Поднебесной оставят неизгладимый след в мире на долгие годы. Это привилегия быть свидетелем и частью этой захватывающей эры беспрецедентных инноваций и прогресса.

Китай – Центральная Азия: Диалог партий

12 июня в Пекине состоялась первая встреча диалога политических партий Китая и Центральной Азии, в которой приняли участие 26 лидеров основных политических партий Центральной Азии.

Лю Цзяньчао, глава Международного отдела ЦК Коммунистической партии Китая (КПК), сказал, что недавний успешный созыв саммита Китай – Центральная Азия привел к большему прогрессу в создании китайско-центральноазиатского сообщества с общим будущим.

Китай готов работать с политическими партиями в странах Центральной Азии для углубления политического взаимного доверия, усиления синергии между инициативой «Один пояс, один путь» и стратегиями развития стран Центральной Азии, в целях содействия взаимопониманию и культурным обменам, а также для совместной защиты регионального и глобального мира, стабильности и процветания.

Отметив, что страны Центральной Азии и Китай являются дружественными соседями и стратегическими партнерами, лидеры политических партий выразили готовность активизировать общение с КПК по опыту государственного управления, твердо поддерживать пути развития друг друга и далее развивать отношения между двумя сторонами.

«Шэньчжоу-15»: Полный успех

Китайская космическая миссия «Шэньчжоу-15» увенчалась полным успехом! Экипаж корабля вернулся на Землю.

Возвращаемая капсула приземлилась 4 июня в 6:33 по пекинскому времени. Ее отделение от орбитального модуля произошло в 5:42. Экипаж «Шэньчжоу-15», в состав которого вошли Фэй Цзюньлун, Дэн Цинмин и Чжан Лу, был отправлен на космическую станцию 29 ноября 2022 года. Там космонавты провели 186 дней. За это время они выполнили множество задач, в том числе совершили четыре выхода в открытый космос, прочитали две научные лекции в прямом эфире и провели ряд научно-технических экспериментов.

Информационная служба мобильного приложения «Россия – Китай: главное»

Сельское хозяйство под защитой

Китай представил свой первый план развития современного защищенного сельского хозяйства, обозначив четыре основные задачи для отрасли на период 2023-2030 гг.

В стратегии, совместно изданной Министерством сельского хозяйства и сельских дел и тремя другими государственными органами, указывается, что современное защищенное растениеводство должно быть энергоэффективным и пригодным для работы машин, а животноводство будет основано на эффективном и интенсивном развитии, говорится в сообщении министерства.

Согласно плану, рыбная промышленность будет ориентироваться в основном на экологическую аквакультуру, а современные логистические комплексы сделают упор на хранение, консервацию и сушку сельскохозяйственной продукции.

В плане отмечается, что к 2030 году уровень механизации защищенного земледелия и вклад научно-технического прогресса в отрасль, вероятно, достигнут 60 и 70 процентов соответственно, и будет построена инновационная база современного защищенного земледелия.

Страна усилит свою политическую поддержку и направит социальный капитал на активные инвестиции в развитие современного защищенного сельского хозяйства с помощью мер, включая инвестиционные субсидии и специальные облигации.

Оазис зеленой энергии в пустыне

Первая фаза проекта по производству возобновляемой энергии в пустыне Тенггер в Нинся-Хуэйском автономном районе на северо-западе Китая недавно была подключена к сети и начала вырабатывать электроэнергию, сообщила Китайская энергетическая инвестиционная корпорация (China Energy), являющаяся оператором проекта.

По словам представителей компании, первая фаза проекта China Energy работает исключительно на фотоэлектрической энергии с установленной мощностью 1 миллион киловатт. Ожидается, что она будет производить 1,8 миллиарда киловатт-часов солнечной энергии каждый год, удовлетворяя потребности 1,5 миллиона домохозяйств.

Это первый из запланированных Китаем проектов солнечной и ветровой энергетики, который будет построен в пустыне Гоби, а также в других пустынных или засушливых районах страны. По данным China Energy, проект был разработан для работы на ветровой и фотоэлектрической энергии. Его общая установленная мощность составляет 13 миллионов киловатт, а инвестиции превышают 85 миллиардов юаней.

К 2030 году Китай планирует довести совокупную мощность ветровой и солнечной энергии до 1,2 миллиарда киловатт, при этом мощность, вырабатываемая на крупных ветряных и фотоэлектрических энергетических базах в пустыне Гоби и других пустынных или засушливых районах страны, составит 455 миллионов киловатт.

БРИКС: Еще больше единомышленников

По сообщению официального представителя Министерства иностранных дел Китая, Китай поддерживает процесс расширения БРИКС и готов привлечь больше единомышленников в большую семью БРИКС.

Штаб-квартира Нового банка развития, также известного как Банк БРИКС, в Шанхае, Восточный Китай

Пресс-секретарь Мао Нин сделала это заявление на одном из ежедневных брифингов, когда ее попросили прокомментировать недавние сообщения о том, что президент Венесуэлы Николас Мадуро заявил, что Венесуэла хотела бы стать частью БРИКС, поскольку это объединение формирует новый мировой порядок.

РАСШИРЯЯ ПАРТНЕРСТВО

Являясь важной платформой для сотрудничества между странами с формирующимся рынком и развивающимися странами, БРИКС стремится поддерживать мультилатерализм, активно продвигать реформу системы глобального управления и увеличивать представительство и влияние развивающихся рынков и развивающихся стран, отметила спикер.

«Объединение стало позитивной, стабильной и конструктивной силой в международных делах», – сказала она, добавив, что Китай всегда считал БРИКС открытым и инклюзивным механизмом и поддерживает процесс расширения БРИКС. Все больше и больше стран подают заявки на вступление в БРИКС и надеются на взаимовыгодное сотрудничество.

«Мы готовы привлечь больше единомышленников в большую семью БРИКС», – подчеркнула Мао Нин.

КАЗАХСТАН В ФОКУСЕ ВСТРЕЧИ БРИКС+

Между тем первый заместитель министра иностранных дел Республики Казахстан Кайрат Умаров принял участие во Встрече министров иностранных дел в формате БРИКС+, которая состоялась в южноафриканском Кейптауне. В ней приняли участие государства – члены БРИКС (Бразилия, Россия, Индия, Китай, ЮАР) и специально приглашенные страны – «Друзья БРИКС» (Казахстан, Аргентина, Бангладеш, Бурунди, Габон, ДРК, Египет, Иран, Индонезия, Коморские острова, ОАЭ, Саудовская Аравия, Уругвай). Казахстан был приглашен на мероприятие в качестве действующего председателя СВМДА и будущего председателя ШОС.

Министерский форум проходил под девизом «Переход от солидарности к коллективным действиям по обеспечению взаимно ускоренного роста, устойчивого развития и инклюзивной многосторонности».

В своем выступлении Кайрат Умаров отметил важность коллективных усилий в целях решения актуальных проблем современности. Он напомнил о призванных способствовать этому международных инициативах Президента РК Касым-Жомарта Токаева, нацеленных на укрепление международной безопасности и стабильности, в частности, речь идет о создании Регионального хаба ООН по ЦУР для стран Центральной Азии и Афганистана, а также Международного агентства по биологической безопасности.

Представитель Казахстана обратил внимание участников форума на синергию целей, задач и принципов БРИКС, СВМДА и ШОС, основанных на принципах международного права и Устава ООН. Он подчеркнул, что между республикой и странами – членами БРИКС достигнут высокий уровень торгово-экономического сотрудничества. Совокупный товарооборот Казахстана с государствами этого объединения, который в 2022 году превысил 50 млрд долларов, является ярким тому подтверждением.

В этой связи Кайрат Умаров отметил: «Республика Казахстан заинтересована в присоединении к БРИКС, который уже сегодня стал действенной и эффективной площадкой для обсуждения актуальных вопросов современности, выступая примером сотрудничества развивающихся экономик».

На полях министерской встречи БРИКС представитель МИД Казахстана провел переговоры с министром международных отношений и сотрудничества Южно-Африканской Республики Наледи Пандор. В ходе встречи К. Умаров передал южноафриканскому министру письмо главы государства, адресованное Президенту ЮАР Сирилу Рамапосе. Стороны обсудили вопросы активизации двустороннего политико-экономического сотрудничества между странами, тесного взаимодействия в многосторонних форматах, а также обменялись мнениями по актуальным международным и региональным проблемам, представляющим взаимный интерес.

Кроме того, состоялись встречи казахстанского дипломата с главами других делегаций, принявших участие в министерском заседании.

БРИКС (BRICS – Brazil, Russia, India, China, South Africa) – политико-экономический альянс Бразилии, России, Индии, Китая и ЮАР, основанный в июне 2006 года в рамках Петербургского экономического форума (изначально носило название БРИК). В 2010 году, после присоединения ЮАР, добавилась буква «С» (South Africa). Сегодня БРИКС – это 35% территории Земли, 40% населения планеты и 30% мирового ВВП.

Саммиты проходят в стране, которая является председателем БРИКС. Каждая страна – член организации занимает пост председателя в течение одного года. В нынешнем году председательство в БРИКС перешло к Южно-Африканской Республике. 15-й Саммит запланирован на 22-24 августа 2023 года в Йоханнесбурге.

«Ноев ковчег» для сохранения видового разнообразия

Банк образцов зародышевой плазмы местных растений Хух-Хото, автономный район Внутренняя Монголия, Китай

В научно-фантастическом блокбастере «Блуждающая Земля» ученые заморозили на космической станции 100 млн семян основных сельскохозяйственных культур и сохранили ДНК-карты растений и животных со всего мира.

В реальном же мире, где стремительная потеря образцов зародышевой плазмы стала особенно актуальной проблемой, Китай сегодня создает целую серию банков зародышевой плазмы в стремлении сохранить разнообразие видов.

Исследователь Тяньцзиньского банка ресурсов сельскохозяйственной зародышевой плазмы Ван Лу изучает всхожесть и содержание воды в семенах кукурузы и сои, поскольку банк недавно получил свыше 500 новых образцов зародышевой плазмы.

Ресурсы зародышевой плазмы сельскохозяйственных культур представляют собой генетические материалы культивируемых растений с генетическими функциями, которые играют важную роль как в обеспечении продовольственной безопасности, так и в продвижении оригинальных научно-технических инноваций в сельскохозяйственной отрасли, отмечает Лань Цинко, заместитель директора Института ресурсов зародышевой плазмы и биотехнологий при Тяньцзиньской академии сельскохозяйственных наук.

«Существует восемь различных банков, в которых ресурсы сельскохозяйственной зародышевой плазмы хранятся в условиях низкой температуры и постоянной влажности, – рассказывает Ван Лу, упаковывая семена в разные пакеты из алюминиевой фольги с двумерными кодами. – Информация о семенах, включая типы и источники, может быть быстро считана при сканировании кодов, что очень удобно для последующей исследовательской работы».

Выставочный зал банка зародышевой плазмы в Хух-Хото, автономный район Внутренняя Монголия, Китай

Вымирание видов является насущной и повсеместной проблемой, стоящей перед миром в настоящее время, указал представитель Министерства экологии и окружающей среды КНР Цуй Шухун.

По оценкам Продовольственной и сельскохозяйственной организации ООН, с начала 20-го века было утрачено 75 процентов биологического разнообразия сельскохозяйственных культур.

Хотя некоторые старые сорта определенных культур давали низкие урожаи и обладали плохой устойчивостью, они хорошо прижились благодаря своим превосходным вкусовым качествам.

Если эти образцы зародышевой плазмы удастся надлежащим образом сохранить, это поможет в развитии таких научных областей, как идентификация генотипов и изучение эволюции видов, а также будет способствовать будущей селекции новых сортов, отличающихся превосходным вкусом и высокой урожайностью.

На сегодняшний день количество образцов сельскохозяйственной зародышевой плазмы в Китае, находящихся на долгосрочном хранении, превышает 520 тыс. Китай занимает по этому показателю второе место в мире.

«На основе обширной коллекции ресурсов зародышевой плазмы мы сможем в будущем глубоко проанализировать данные о ее генотипе и фенотипе, а также использовать технологии больших данных и биологической селекции для объединения признаков и генов с целью выведения и культивации новых семян, отвечающих конкретным потребностям», – убежден Лань Цинко.

По всему Китаю созданы многочисленные «сокровищницы» ресурсов зародышевой плазмы. При Академии сельскохозяйственных наук Китая был учрежден новый национальный банк сельскохозяйственной зародышевой плазмы, содержащий хранилища с низкотемпературными и сверхнизкотемпературными средами.

По словам Лань Цинко, банки зародышевой плазмы в Китае сосредоточатся на хранении ресурсов зародышевой плазмы, научных исследованиях и инновациях и тем самым будут вносить свой вклад в сохранение генетического разнообразия и устойчивое развитие.

Источник: DKNews

Семена банка зародышевой плазмы в Хух-Хото хранятся строго при определенной температуре

Цифровые технологии: Права человека прежде всего

РАЗВИТИЕ ЦИФРОВЫХ ТЕХНОЛОГИЙ СОЗДАЕТ КАК ВОЗМОЖНОСТИ, ТАК И ПРОБЛЕМЫ ДЛЯ ЗАЩИТЫ ПРАВ ЧЕЛОВЕКА, ЧТО ТРЕБУЕТ ДАЛЬНЕЙШЕГО ГЛОБАЛЬНОГО СОТРУДНИЧЕСТВА.

Об этом заявили ученые-исследователи и официальные лица, принявшие участие в Форуме по глобальному управлению правами человека. Мероприятие состоялось 14-15 июня в столице Китая Пекине и привлекло более 300 участников из почти 100 стран и международных организаций.

Эксперты отмечали на форуме, что дело защиты прав человека может выиграть от технологических достижений. «Цифровые технологии могут помочь нам получить доступ к различным точкам зрения, – сказал Зун Ахмед Хан, исследователь Центра Китая и глобализации. – Их можно использовать для продвижения наших знаний друг о друге и достижения консенсуса».

По словам Лю Хуавэня, вице-президента юридического факультета Университета Китайской академии, КНР использует роль цифровых технологий для обеспечения защиты прав человека в различных областях, включая сокращение бедности, образование, здравоохранение и правосудие.

«Быстрая цифровая трансформация, включая достижения в области искусственного интеллекта, меняет наш мир, часто опережая установление необходимых гарантий прав человека регулирующими органами», – заявила Вероника Бирга, руководитель аппарата Управления Верховного комиссара Организации Объединенных Наций по правам человека, на церемонии открытия форума.

Наблюдения Бирги поддержали ученые как из Китая, так и из-за рубежа, и они указали, что технический прогресс также может создавать новые угрозы для продвижения прав человека.

Права людей на неприкосновенность частной жизни и равенство были поставлены под сомнение цифровыми технологиями, убежден Ши Аньбинь, профессор Школы журналистики и коммуникаций Университета Цинхуа, добавляя, что такие проблемы не ограничиваются одной страной, а стоят перед всем миром.

Нур Азия Мохд Авал, заместитель председателя Комиссии по правам человека Малайзии, в свою очередь указала, что интернет может помочь людям получать информацию без ограничений, но иногда им можно злоупотреблять, чтобы спровоцировать распространение ненавистнических высказываний и клеветы, что подрывает защиту прав человека. Она отметила, что дети особенно уязвимы в этом отношении и должны быть защищены от возможного вреда.

Чтобы справиться с негативным воздействием цифровых технологий на права человека, Китай применяет ориентированный на человека и основанный на законе подход, сообщил Ма Чаншань, декан Исследовательского института цифрового верховенства права Восточно-китайского университета политических наук. Эксперт также призвал к созданию «сообщества цифровой цивилизации» с целью использования возможностей всех стран мира для решения будущих проблем, стоящих перед глобальным управлением правами человека.

Совместно организованный Информационным управлением Государственного совета, Министерством иностранных дел и Китайским агентством по международному сотрудничеству в целях развития, форум был посвящен теме «Равенство, сотрудничество и развитие: 30-летие Венской декларации и Программы действий и глобальных прав человека».

Участники пекинского Форума по глобальному управлению правами человека, июнь, 2023 г.

> «Быстрая цифровая трансформация, включая достижения в области искусственного интеллекта, меняет наш мир, часто опережая установление необходимых гарантий прав человека регулирующими органами», – заявила Вероника Бирга, руководитель аппарата Управления Верховного комиссара ООН по правам человека. Это мнение поддержали ученые как из Китая, так и из-за рубежа, указав, что технический прогресс может создавать новые угрозы для продвижения прав человека

Ичжоу: Новая шелковая столица

Ичжоу, уездный город в Хечи Гуанси-Чжуанского автономного района на юге Китая, готов примерить звание «новой столицы шелка» Китая

Ичжоу, уездный город в Хечи Гуанси-Чжуанского автономного района, раскинувшегося на юге Китая, активно занят комплексным развитием шелководства, желая превратиться в «новую шелковую столицу Китая».

Используя производство тутового шелкопряда как основу своего сельскохозяйственного сектора, Ичжоу наращивает мощности отрасли по производству шелководства. К настоящему времени в Ичжоу обосновались десятки предприятий по переработке шелка с внушительной производительностью белой паровой филатуры, что составляет более 70% от общего объема производства в Гуанси. Район занимает первое место среди округов и районов Китая по площади плантаций тутового шелкопряда в течение вот уже 17 лет подряд.

По данным Guangxi Jialian Silk Company, местного предприятия по переработке шелка, поставляя шелковые изделия известным международным брендам, компания также занимается поддержанием связи с поставщиками люксовых брендов и корректировкой структуры продукции для удовлетворения возрастающего во всем мире спроса на шелковые изделия.

По словам инсайдеров отрасли, предприятия из Италии, Франции, США, Индии и других стран и регионов также обращают пристальное внимание на шелковые изделия Ичжоу, отмечая, что необходимо приложить дополнительные усилия для улучшения контроля качества продукции и возможностей устойчивого развития местных компаний.

Улучшение производственной цепочки придало Ичжоу жизненную силу его «шелковым» кластерам и ускорило создание и производство местных предприятий по переработке шелкопряда.

Первая китайская конференция по развитию высококачественной шелковой промышленности состоялась 10 декабря 2021 года в районе Ичжоу, и уже тогда было засвидетельствовано подписание более 20 проектов сотрудничества в текстильной промышленности района Ичжоу, что еще больше повысило экологичность производства шелкопряда в регионе.

Представители муниципальной власти подчеркивают, что власти города будут уделять первоочередное внимание содействию строительству базы для выращивания тутового шелкопряда, а также демонстрационного парка обработки коконов и шелка в районе Ичжоу, который уже готов стать «новой шелковой столицей» Китая.

Источник:
Xinhua Silk Road Information Service

Вышивка Лу: Нематериальное очарование культурного наследия

Являясь одним из восьми видов знаменитых вышивок Китая, вышивка Лу имеет более чем 2000-летнюю историю, а вышивка Вэньдэн Лу является уникальным нематериальным культурным наследием Китая, обладающим не поддающимся описанию очарованием.

Вышивка Вэньдэн Лу отличается от других известных вышивок, таких как, к примеру, Су, Юэ, Шу и Сян, ее школа уникальна. Получив широкое распространение, сегодня она является неотъемлемой частью богатейшей культуры вышивки Поднебесной.

Во времена династий Мин и Цин женщины использовали различные техники для вышивания различных узоров на хлопчатобумажных, льняных или шелковых тканях. Известно, что техника плетения кружева была привезена из-за границы в район Цзяодун, расположенный в провинции Шаньдун, в 1888 году.

В эпоху заката династии Цин в Вэньдэне в процессе изготовления изделий стали применять так называемую вытяжку. То есть, желая получить определенный узор, мастера разным способом извлекали из ткани нити основы и утка, чтобы сформировать рисунок в виде сетки.

На основе техники кружевоплетения и художественной вышивки, а затем за годы совершенствования народными мастерами искусства вышивки Лу были созданы немыслимые в своем разнообразии декоративные узоры.

С середины и конца 1990-х до начала 21-го века в Вэньдэне, известном как город китайского ремесленного домашнего текстиля, было основано около 200 таких предприятий, сочетающих традиционную форму вышивки Лу с современными инновационными технологиями. Надо сказать, что эта эксклюзивная продукция пользуется большим спросом как внутри страны, так и за рубежом, куда отправляется на экспорт в более чем 60 стран и регионов по всему миру, в том числе США, Великобританию, Францию, Германию, Японию и др.

В настоящее время большинство предприятий расширяет категорию своих изделий на основе требований внешней торговли, подходящих для рынка туристических сувениров, художественных коллекций и частных элитных изделий, изготовляемых по индивидуальному заказу.

Уракан: Когда панды не ели бамбук

Группа китайских ученых-палеонтологов совместно со своими коллегами из США обнаружила вымершее хищное семейство гигантских панд, которые отличались длинными конечностями и отличными способностями к бегу.

Гигантская, или большая, панда – символ Всемирного фонда дикой природы

Знакомая нам и всеми любимая гигантская травоядная панда, красующаяся на эмблеме Всемирного фонда дикой природы, – единственное на сегодня существующее животное в своем роде и виде, но миллионы лет назад она принадлежала к процветающему и многочисленному семейству.

Исследователи из Института палеонтологии позвоночных и палеоантропологии Китайской академии наук и Американского музея естественной истории определили новый род вымершего родственника гигантской панды. Этот новый род, названный Huracan, был описан на основе значительного количества ископаемых материалов, найденных как в Северной Америке, так и в Восточной Азии.

Считается, что Уракан появился в период позднего миоцена, охватывающий примерно от 11,6 до 5,3 миллиона лет назад, и самые ранние окаменелости этого вида были обнаружены в бассейне Линся в китайской провинции Ганьсу, согласно научным трудам, опубликованным в журнале American Museum Novitates.

Доисторический плотоядный вид распространился как в Европе, так и в Северной Америке. По словам ученых-экспертов, в то время как в Европе он относительно быстро вымер, в Северной Америке он эволюционировал в два новых вида.

Кости конечностей Уракана указывают на то, что древние панды обладали хорошими способностями к бегу, но его передние конечности не были такими сильными или гибкими, как у других видов медведей. Это свидетельствует о том, что они, вероятно, охотились на таких животных, как овцы или верблюды, в отличие от более мускулистых животных, таких как носороги или слоны.

Новый род обладает признаками, общими как с Agriotherium, так и с Indarctos, двумя древними гигантскими медведями, эволюционное родство которых ранее было неясно.

Проведенное же исследование показало, что общий предок Huracan и Agriotherium произошел от раннего Indarctos или другого медведя, похожего на Indarctos, вероятно, обитателя Восточной Азии.

Однако, согласно выводам ученых, зубные ряды Huracan и Agriotherium в большей степени характерны для плотоядных, чем у большинства видов Indarctos, что указывает на появление разнообразных экологических плотоядных на ранних этапах истории более поздних, высокоспециализированных травоядных в линии гигантских панд.

По словам исследователей, Уракан и его ближайший родственник вид Agriotherium заменили своих предков в период значительного глобального похолодания и расширения пастбищных угодий, поскольку они умели быстро бегать, а следовательно, были более приспособлены к жизни на открытых местах обитания.

«Цифра» для наскальных рисунков

Представители муниципальной власти провинции Ганьсу, расположенной на северо-западе Китая, сообщили, что создали базу данных цифровых изображений редких и ценных наскальных рисунков на своих 72 объектах культурной реликвии.

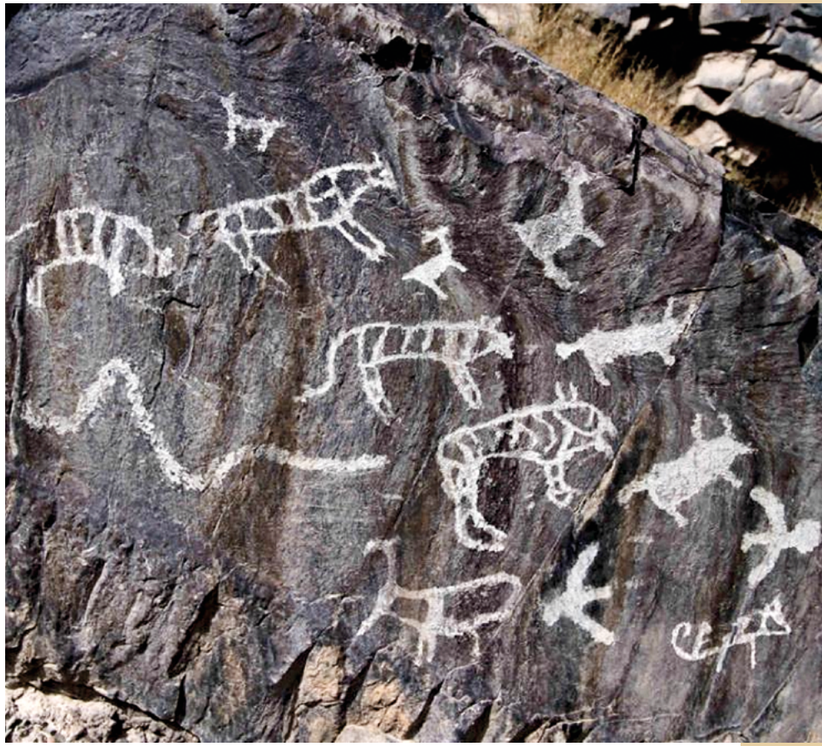

«Мы потратили более года на сбор высокоточных данных и запись такой информации, как окружающая среда и географическое расположение наскальных рисунков», – рассказал Дин Сяошэн, заместитель директора института оцифровки культурных реликвий Академии Дуньхуан.

Специалисты говорят, что происхождение наскальных рисунков на горе Юму, на большинстве из которых изображены отчетливо видные и хорошо сохранившиеся фигуры животных, восходит к каменному веку.

Провинциальное бюро культурных реликвий одобрило цифровой проект в 2021 году, поручив Дуньхуанской академии выполнить эту работу.

К настоящему времени в Ганьсу было обнаружено 72 места наскальной живописи, в основном расположенные в глубоких горах, пустыне Гоби или долинах, которые редко посещаются людьми.

Среди них наскальные рисунки на горе Хэйшань, изображающие сцены жизни древней этнической группы Цян, такие как охота, верховая езда и стрельба из лука, в коридоре Хэси, части древнего Шелкового пути на северо-западе Китая.

«Наскальные рисунки – это яркие исторические свидетельства, отражающие образ жизни древних людей, – говорит Цю Цзянь, заместитель главы провинциального бюро культурных реликвий. – Они являются бесценным культурным наследием человечества».

Охрана наскальных рисунков и резьбы по дереву является предметом глобальной озабоченности. В настоящее время не хватает эффективных естественнонаучных и технологических средств для предотвращения их исчезновения.

«Цифровые архивы могут обеспечить базовую информационную поддержку для будущих исследований, защиты и использования наскальных рисунков в Ганьсу», – уверен, однако, Дин Сяошэн.

ДУАНЬУ:
В лето на драконьих лодках

Праздник Дуаньу (端午节), один из четырех важнейших традиционных праздников в КНР наряду с праздниками Весны, Поминовения Усопших и Середины Осени, отмечается ежегодно в пятый день пятого месяца по лунному календарю и в этом году выпал на 22 июня. В народе он также известен как «Праздник драконьих лодок» (龙舟节), «Праздник лета» (天中节) и «День дракона» (龙日).

Анастасия СЛИВИНСКАЯ

В этот день отдают дань памяти выдающемуся поэту Древнего Китая Цюй Юаню. Согласно народным преданиям, в именно в этот день лечебные травы обладают наибольшими целебными свойствами, солнце достигает своей наивысшей точки на небосводе, а полынь и аир эффективно отгоняют злые силы.

Мастерская по изготовлению лодок-драконов в деревне Фанчжуан, уезд Минхоу, город Фучжоу, провинция Фуцзянь на юго-востоке Китая, 12 июня 2023 г.

ГОРЯЧАЯ ПОРА ДЛЯ МАСТЕРОВ-УМЕЛЬЦЕВ

В то время как жители Поднебесной в преддверии выходных дней по случаю Дуаньу увлеченно планируют свои поездки в места сосредоточения главных праздничных мероприятий, у многих, напротив, работа в самом разгаре. Так, с приближением Фестиваля лодок-драконов у мастеров в деревне Фанчжуан уезда Минхоу города Фучжоу провинции Фуцзянь на юго-востоке Китая начинается горячая пора.

Четыре крупных завода по производству лодок-драконов в деревне неустанно работают над выполнением заказов к предстоящему фестивалю. Каждый год отсюда продается более 200 готовых изделий в разные уголки Китая и другие страны. Ведь лодки-драконы – неотъемлемый атрибут праздника Дуаньу, а соревнования на них – одно из самых важных и веселых событий в эти дни.

Фанчжуан имеет богатую историю кораблестроения, восходящую к династии Мин (1368-1644). Последующие же поколения увидели великолепные возможности, которые дает изготовление драконьих лодок, для создания своего дела, и сами начали разрабатывать и производить традиционные лодки-драконы в стиле Фучжоу. В период своего расцвета в 1970-х годах в поселке было двенадцать верфей с сотнями сотрудников.

Создание драконьей лодки, бесспорно, трудоемкий процесс, требующий нескольких этапов, включая изготовление килей, прибивание нижних пластин, полировку поверхностей и нанесение краски, прежде чем, наконец, изящно вырезанная голова дракона будет прикреплена на полагающееся ей место.

«Наши предки изобрели и создали эту технику для строительства лодок-драконов. Поэтому мы обязаны передавать это ремесло и продвигать его», – говорит мастер Фан Шаохуан, своим трудом бережно сохраняющий это нематериальное культурное наследие.

ПОЧЕМУ ИМЕННО ДРАКОНЫ?

Как уже упоминалось, именно в этот день китайцы чтят память Цюй Юаня, величайшего поэта Древнего Китая. Живший в эпоху Воюющих царств Чу Цюй Юань, не сумевший справиться с душевными страданиями после того, как его родину захватили чужеземцы, совершил ритуальное самоубийство, бросившись в бурное течение реки. Согласно древним трактатам, произошло это в пятый день пятого лунного месяца. Тело поэта так и не нашли, и местные жители, опасаясь, что его съедят речные рыбы, стали бросать в воду кусочки клейкого риса, завернутые в листья бамбука. Обычай этот с тех пор передавался из поколения в поколение, и до сей поры ежегодно в пятый день пятого месяца по лунному календарю люди вспоминают Цюй Юаня, не только готовя традиционное угощение – цзунцзы, но и устраивая в память о нем соревнования по гребле на драконьих лодках – эти красочные командные старты являются одним из главных зрелищ фестиваля. Повсюду слышны звуки барабанной дроби, флаги развеваются на ветру, а нос каждой из лодок украшает величавая голова дракона. Чья лодка придет к финишу первой – тот и становится победителем состязания. Однако голова дракона на лодке – это вовсе не устрашающий противника атрибут. Как гласят древние поверья, в реках живут драконы, и чтобы не вызвать подозрений и недовольства у этих грозных речных обитателей, нужно хорошенько замаскироваться, в попытке сойти за своего.

Соревнования на драконьих лодках – неотъемлемая часть праздника Дуаньу

Цзунцзы – традиционное угощение на Празднике лодок-драконов

...Таким образом, и веселые спортивные состязания на открытом воздухе, и вкусная, полезная еда с обилием зелени и прочих даров природы, и ярко сияющее на небосклоне солнце – все это говорит о том, что лето вступило в свои права.

粽子香，彩绳长，艾蒿挂门旁！
祝大家端午节安康！

Незабываемых
вам летних дней!

1 июня –
Международный день
защиты детей
Мы желаем
здоровья и счастья
всем детям
на планете!