25 апреля 2025 г. №15-16(962-963)

Деловой Казахстан

Республиканская экономическая газета

dknews.kz

AIRASIA X УВЕЛИЧИВАЕТ ЧИСЛО РЕЙСОВ

Авиакомпания торжественно отметила первую годовщину открытия маршрута Алматы — Куала-Лумпур

стр. 4 »

НОВАЯ МОДЕЛЬ ДЛЯ МАНГИСТАУ

Мангистауская область находится на стыке основных международных транспортных коридоров, соединяющих Восток и Запад, Север и Юг

стр. 5 »

О ЧЕМ РАССКАЗЫВАЮТ ЭКСПОНАТЫ

Ко Дню великого майского праздника эта коллекция вновь возродит память в том, как и какой техникой достигалась Победа

стр. 8 »

Порядок, как бренд Казахстана

Главный посыл общенациональной кампании «Таза Қазақстан» – бережно относиться к окружающей среде, что под силу абсолютно любому человеку. Убрать засохшую траву под окнами дома, удалить мусор со двора или из арыка, посадить деревья или кустарники. Просто – из благих желаний и возможностей – такой пример неравнодушных людей хорошо копируется и масштабируется.

Азамат СУЛЕЙМЕНОВ,
фото Айгуль КУРГАНБАЕВОЙ

На самом деле, чем сетовать на грязный двор или арык, стоит людям задуматься, как минимум, перестать мусорить, а в лучшем случае – самим начать прибирать свои дворы. Человек больше всего ценит свой труд, поэтому после этого он не выбросит баклажку в арык или упаковку от чипсов во дворе.

Акция «Таза Қазақстан» должна стать образом жизни, заявил глава государства Касым-Жомарт Токаев, выступая на эко-фестивале. Президент страны отметил значимость мероприятия и поблагодарил всех, кто с первого дня принимает в нем активное участие – в первую очередь, волонтеров. Их Касым-Жомарт Токаев назвал подлинными патриотами страны. Глава государства также отметил вклад промышленных предприятий и бизнесменов.

Он сказал: «Только от нас зависит, в каком состоянии будут наши дворы и улицы, парки и скверы. Чистота и порядок – это одни из ключевых показателей высокого качества жизни. Не зря говорят, что чисто не там, где убирают, а там, где не сорят. Нужно донести эту простую мысль до каждого гражданина, особенно до подрастающего поколения. Маленькие шаги приводят к большим изменениям. К примеру, важно сортировать мусор, экономить воду и электричество, нельзя сорить в общественных местах. Это должно стать нормой поведения в нашем обществе. Следует уделять особое внимание экологическому просвещению. Это одно из ключевых направлений общенациональной кампании «Таза Қазақстан».

В выступлении были подведены итоги работы, проведенной в рамках проекта «Таза Қазақстан». В частности, вывезены миллионы тонн мусора и высажены саженцы. Хорошей традицией становится проведение акции «Всеказахстанский день посадки леса». В рамках этой акции за последние три дня во всех регионах страны высажено почти 4,5 миллиона сеянцев, которые пополнили наш лесной фонд.

Наверное, многие задаются вопросом: почему люди не только перестали убирать свои дворы, но и бросают мусор там, где попало. Может быть, бытует стойкое мнение, что раз они платят за коммунальные услуги, то, значит, кто-то другой обязан забрать их пакет с дорог, поднять бутылку или другой мусор и донести до мусорного бака. Вроде как я плачу, а вы – уберите. Но это, как минимум, неуважение к чужому труду. А по большому счету, они смазывают впечатления туристов о Казахстане. Почему казахстанцы только в Наурыз вспоминают про чистоту, про субботники и убирают свой двор, помогая коммунальщикам? Что мешает людям так же любить место, где они живут, в другие дни?

Касым-Жомарт Токаев отмечает: «Наводя порядок вокруг, высаживая деревья, мы создаем комфортную и здоровую окружающую среду. Только от нас зависит, в каком состоянии будут наши дворы и улицы, парки и скверы. Наши граждане осознанно выбирают экологический стиль жизни. В обществе формируется новая экологическая культура. Мышление всего народа начало меняться. Молодежь это глубоко осознает».

Глава государства также рассказал, что многие предложенные молодыми казахстанцами проекты отражают бережное отношение к Родине и окружающей среде. В частности, отдельного внимания заслуживают проекты Даны Есенгали и Камилы Кышкашбаевой, демонстрирующие креативные способности современной молодежи и ее подлинную любовь к родной земле. Будущее страны – в руках образованной и передовой молодежи. У нас, действительно, нет другой Родины, кроме Казахстана. И никто за нас не наведет порядок и чистоту на нашей земле.

«За последние годы в стране произошли кардинальные преобразования. Для того, чтобы построить Справедливое государство, нам необходимо обеспечить уважение к закону и порядку, – подчеркнул глава государства. – Мы продолжаем масштабные реформы, которые осуществляются, прежде всего, для молодого поколения... Уверен, что благодаря патриотичным, образованным и трудолюбивым молодым людям Казахстан станет Справедливым, Чистым, Безопасным и Процветающим передовым государством».

Экспертное сообщество уделяет внимание значимости проведения экологического фестиваля «Таза Қазақстан». В частности, отмечается, что вопрос состояния окружающей среды вышел на серьезный государственный уровень. В обществе формируется убеждение, что экология и чистота окружающей среды очень важны в воспитании детей. Подчеркивается также необходимость стимулировать юридических и физических лиц.

Если компания регулярно проводит экологические мероприятия и акции, выделяет средства на это, для них логично предусмотреть меры поддержки со стороны государства. Кроме того, важна поддержка предпринимателей, которые занимаются переработкой отходов, можно выделять субсидии, чтобы этот бизнес освобождался от налогов. Тонны мусора можно отправлять на переработку и вторичное использование.

стр. 2 »

ВЛАСТЬ. АКЦЕНТЫ НЕДЕЛИ

Символы страны – памятники истории и культуры

Именно через эти списки мир узнает страну. Мы по праву гордимся памятниками, уже получившими мировое признание. Каждый из них обладает уникальной исторической ценностью. Это мавзолей Ходжи Ахмеда Ясави, петроглифы Тамгалы, городища Каялык, Талгар, Акыртас и другие. Мы должны сделать их центрами туристического притяжения. Их нужно показывать в фильмах и передачах, рассказывать о них в книгах и школьных учебниках, демонстрировать на выставках и форумах.

стр. 2 »

К 80-ЛЕТИЮ ПОБЕДЫ

С вниманием к ветеранам

Приближается празднование значимого события – 80-летия Победы Советского Союза над фашистской Германией в Великой Отечественной войне 1941-1945 годов. Государственный фонд «Астана-20» поздравил нескольких ветеранов ВОВ, проживающих в Алматы.

стр. 2 »

АПК

Усердие плюс господдержка

Актуальные вопросы подготовки к посевной кампании обсудили министр сельского хозяйства Айдарбек Сапаров и сельхозпроизводители Карагандинской области.

стр. 4 »

ЮБИЛЕЙ

Популярная лингвистика Элеоноры Сулейменовой

В честь юбилея выдающегося ученого, педагога, доктора филологических наук, профессора Элеоноры Дюсеновны Сулейменовой в Алматы прошли два значимых мероприятия, объединивших исследователей, учеников, друзей и единомышленников.

стр. 7 »

Следующий номер ДК выйдет 16 мая 2025 г.

ИСКУССТВЕННЫЙ ИНТЕЛЛЕКТ

Пойми меня, если сможешь

Искусственный интеллект в последние годы становится популярным и стремительно внедряется в различные отрасли финансового сектора, открывая новые возможности для повышения эффективности, персонализации услуг и улучшения клиентского опыта. Расскажем, как ИИ используют банки и страховщики и что об этом думает регулятор.

Ирина ЛЕДОВСКИХ, фото с сайта primeminister.kz

Ближайшие пять лет, по оценкам экспертов, станут периодом активного внедрения новых технологических решений, способных, в том числе, изменить принципы функционирования банковской системы.

КЛАССИФИКАЦИЯ ИИ

В Агентстве РК по регулированию и развитию финансового сектора рассказали, что среди таких направлений выделяются:

• Генеративный ИИ (GenAI) – позволяет автоматизировать обслуживание клиентов через виртуальных ассистентов, персонализировать финансовые продукты на основе глубокого анализа клиентских данных и существенно ускорить обработку документов и отчетности.

• Искусственный общий интеллект (AGI) – перспективное направление, которое обеспечит еще более глубокую автоматизацию банковских процессов, позволит осуществлять расширенный и более точный анализ рисков, а также создавать принципиально новые финансовые продукты и сервисы, ранее невозможные без участия человека.

• Квантовые вычисления – благодаря сверхвысокой вычислительной мощности способны революционизировать подходы к анализу больших объемов финансовых данных. Это позволит точнее прогнозировать рыночные изменения, оптимизировать портфели инвестиций, а также существенно повысить уровень кибербезопасности банковских операций за счет квантовой криптографии.

стр. 3 »

ГЛАВНОЕ

dknews.kz

К 80-ЛЕТИЮ ПОБЕДЫ

С ВНИМАНИЕМ К ВЕТЕРАНАМ

« стр. 1

Вадим КРАВЦОВ, фото автора

Для нашей страны День Победы 9 мая всегда был и остается особой датой. Казахстан в статусе союзной республики вступил в войну с момента вторжения армии Германии на территорию Советского Союза. В ряды Красной Армии было призвано 1,2 млн казахстанцев в дополнение к 178 тысячам служивших в Советской армии. При том, что население Казахской ССР в 1940 г. составляло около 6,2 млн человек. Победа в ВОВ оплачена невероятно высокой ценой. На фронтах войны погибло более 600 тысяч казахстанцев.

Неумолимо редеют ряды тех, кто, рискуя жизнью и здоровьем, прошел опасными дорогами войны. Сейчас в Алматы проживают 25 ветеранов ВОВ. Возраст «самых молодых» фронтовиков, кому в 1945 году было по 18-20 лет, подошел к 100 годам. Государственные органы и общественные организации РК стараются окружить этих людей вниманием и заботой.

Представители ГФ «Астана-20» и ОФ «Совет ветеранов ВОВ, тружеников тыла и детей войны» посетили пять алматинских ветеранов ВОВ, поздравив их с 80-летием Победы. Все они живут с близкими родственниками и находятся в хорошей физической форме, соответствующей их возрасту. ГФ «Астана-20» обрадовал ветеранов цветами и подарками – сертификатами на приобретение лекарств, бытовой техники и продуктов питания в аптеках и супермаркетах Алматы.

Первым получал поздравления самый возрастной ветеран Елеусиз Жанзаков. Ему 103 года. Лишившись в результате голодомора родителей, он попал в детский дом. В начале войны работал в Ташкентской области, откуда в сентябре 1942 года был призван в Красную Армию. На фронте был артиллеристом, Победу встретил в Берлине. После демобилизации приехал в Алма-Ату, работал на железной дороге. Избирался депутатом в городской и районный советы, был народным заседателем в городском суде.

Леонид Подколзин, которому сейчас 98 лет, ушел на войну 17-летним парнем, приписав год к своему возрасту. Воевал артиллеристом в составе частей 2-го Белорусского фронта. Победу встретил в немецком городе Штральзунд, затем служил в Кенигсберге. С 1952 года Леонид Никитович живет в Алматы, где работал помощником машиниста паровоза, водителем на автобазе, был начальником автоколонны. Уже больше сорока лет Леонид Подколзин увлечен литературным трудом, результатом чего стали две написанные им книги.

Василию Долбня 98 лет. В 1945 году участвовал в войне с Японией, затем его служба продолжилась в Приморском крае. До демобилизации в 1951 году успел повоевать в Корее. Вернувшись в родную Алматинскую область, работал трактористом, комбайнером, животноводом.

Бодрым и жизнерадостным человеком в свои 97 лет выглядит Илья Кудин. Подарки он получал в Городской клинической больнице №1, где находился на плановой терапевтической госпитализации. В армию Илья Кудин был призван в ноябре 1944 года из Талдыкорганской области. В 1945 году участвовал в боевых действиях против Японии. Затем до 1951 года служил на Сахалине. Всю жизнь до пенсии Илья Кудин работал комбайнером, трактористом, экскаваторщиком.

Михаилу Уколову, уроженцу села Тургень Алматинской области, 99 лет. С семилетнего возраста воспитывался в детском доме. В конце войны служил в Западной Украине, в районе восстановленной советско-польской границы. Демобилизовавшись в 1951 году, работал в системе МВД Казахской ССР. Михаил Иванович принимал поздравления вместе со своей супругой Валентиной Ивановной, участницей трудового фронта, которой 93 года. Они вместе уже 73 года и до сих пор активно участвуют в общественной жизни, в ветеранских мероприятиях.

«Мы сражались до конца и не сдавались, не жалели себя и не теряли веру в то, что обязательно одолеем врага. Победа далась нелегко, за нее пришлось заплатить миллионами жизней. Нет ничего ценнее мира!» – сказал Михаил Уколов, в нынешнем году отмечающий 100-летний юбилей.

ВЛАСТЬ. АКЦЕНТЫ НЕДЕЛИ

СИМВОЛЫ СТРАНЫ – ПАМЯТНИКИ ИСТОРИИ И КУЛЬТУРЫ

« стр. 1

ПРЕЗИДЕНТ

Президент Касым-Жомарт Токаев провел неформальную встречу с Председателем Халк Маслахаты Туркменистана Гурбангулы Бердымухамедовым.

Сотрудничество между государствами успешно развивается. В планах находятся стратегически важные проекты в газовой отрасли, а также транспортно-логистической сфере.

* * *

Президент Казахстана и Председатель Халк Маслахаты Туркменистана посетили индустриальный парк SPK Turkistan.

Здесь реализуются 6 инвестпроектов общей стоимостью 36,5 млрд тенге. В рамках следующего этапа развития парка планируется строительство 112 объектов на площади 70 гектаров, а также запуск 13 новых проектов на сумму 39,7 млрд тенге.

* * *

Касым-Жомарт Токаев и Гурбангулы Бердымухамедов ознакомились с выставкой казахстанских производителей, представляющих космическую отрасль, машиностроение, металлургию, строительную индустрию, легкую, пищевую и химическую промышленность.

* * *

Глава государства принял главнокомандующего сухопутными войсками Вооруженных сил Пакистана генерала Асима Мунира.

Обсуждены вопросы сотрудничества в оборонной сфере и военном образовании.

* * *

Глава государства принял министра иностранных дел Хорватии Гордана Грлич-Радмана.

Касым-Жомарт Токаев выразил уверенность в том, что взаимодействие Казахстана и Хорватии будет и далее развиваться в духе взаимного доверия и конструктивного диалога.

ПРАВИТЕЛЬСТВО

В ходе официального визита в РФ состоялись двусторонние переговоры премьер-министра РК Олжаса Бектенова и главы правительства России Михаила Мишустина.

Внимание уделено практической реализации достигнутых на уровне глав государств договоренностей, в том числе по увеличению взаимного товарооборота до $30 млрд. За прошедший год объем двустороннего товарооборота вырос почти на 3% и достиг $27,8 млрд. Субъекты бизнеса совместно реализуют 171 проект с созданием порядка 45,4 тыс. рабочих мест.

* * *

На заседании правительства рассмотрен вопрос развития и цифровизации газовой отрасли.

По данным Министерства энергетики, за 2024 год добыча газа в стране составила 59 млрд м³, 85% от общего объема пришлось на долю трех крупных месторождений – Карачаганак, Тенгиз и Кашаган. Производство товарного газа в Казахстане достигло 28,7 млрд м³. План на 2025 год установлен на уровне 29,4 млрд м³.

* * *

Олжас Бектенов провел заседание Совета директоров АО «ФНБ «Самрук-Қазына». Заслушан отчет председателя правления фонда Нурлана Жакупова.

Руководство Фонда доложило о 46 крупных инвестпроектах в приоритетных отраслях экономики на общую сумму порядка 36,4 трлн тенге. Количество заключенных договоров с казахстанскими производителями планируется увеличить с 1,1 трлн тенге в 2024 году до 1,4 трлн тенге в 2025 году.

* * *

Премьер-министр Олжас Бектенов на заседании правительства, посвященном сохранению и продвижению культурного наследия под эгидой ЮНЕСКО, отметил визитные карточки Казахстана, которые необходимо сделать центрами туристического притяжения.

Премьер-министр дал ряд поручений по итогам рассмотрения вопросов сохранения и продвижения культурного наследия под эгидой ЮНЕСКО.

Подготовил Мурат ОМИРАЛИЕВ

ТАЗА ҚАЗАҚСТАН

ПОРЯДОК, КАК БРЕНД КАЗАХСТАНА

« стр. 1

Сейчас немало бизнесменов, заинтересованных в этом процессе, их станет больше, если будет поддержка государства. Ведь пока расходы полностью лежат на них, в убыток никто работать не станет. Это также позволит не расширять полигоны ТБО, не отнимать квадратные метры у природы, а сортировать мусор и отправлять на переработку.

Страна по кирпичику строит новый Казахстан – государство с высоким уровнем жизни и духовного развития граждан. Но как можно быть материально богатым, но жить среди грязи и мусора? Это абсурд. Поэтому основы экологических знаний и навыков должны закладываться уже в детском саду, развиваться в школе, в вузе и стать правилом во взрослой жизни. Это должен быть непрерывный процесс. Поэтому необходимо разрабатывать учебные методики и программы для учебных заведений и трудовых коллективов.

Глава государства озвучил инициативу по созданию Фонда сохранения биоразнообразия, что позволит контролировать сохранение флоры и фауны, заполнить пробелы в решении экологических задач. Нужно, чтобы казахстанцы, живущие в селах, могли привлекать туристов, чтобы они могли быть проводниками и гидами, могли продавать свою продукцию. Такой подход будет способствовать развитию эко-, этно- и агротуризма. Сельчане могут продавать кумыс, шубат, курт, различные блюда национальной кухни, показывать гостям наши традиции, организовывать прогулки на лошадях и верблюдах, предоставлять в аренду юрты, устраивать фотосессии в национальных костюмах.

Специалисты уверены, что все эти услуги могли бы предоставлять именно сельские жители при более ощутимой поддержке государства. Поэтому необходимо организовывать бесплатные курсы по основам бизнеса, по национальному рукоделию, по обучению навыкам работы с туристами. В этом вопросе нужен системный подход, должны быть заинтересованы в первую очередь местные исполнительные органы, акиматы и министерства.

Отрадно, что год от года хорошеет столица. Только в этом году в Астане планируется посадить свыше 1 млн зеленых насаждений, а также благоустроить более 180 общественных и дворовых пространств. Работы охватят исторические улицы, Президентский парк, правительственный квартал, набережную реки Есиль, аллею «Мыңжылдық» и другие городские локации. В Астане проведут паспортизацию и системный учет деревьев с оцифровкой, внедрят QR-коды, через которые жители смогут узнать информацию о дереве и в случае проблемы сообщить о ней городским органам.

Наша земля красивая и богатая, сегодня государство «программирует» народ на ее исключительную ухоженность и чистоту. Вместе мы превращаем наш уютный, гостеприимный дом в край живописных гор, озер и рек, убранных улиц, площадей, арыков. В край, в который влюбляются с первого взгляда, край, который будет еще долго сниться туристам. Но для этого надо не по приказу, а по зову сердца заботиться о чистоте дворов, подножий гор, берегов рек, чтобы сделать нашу страну самой чистой в мире.

Большая уборка страны должна перерасти в традицию, подобную празднованию Наурыза. Мы можем стать самой богатой страной, но если мы сможем стать самой чистой землей в мире – это будет нашим самым большим богатством.

АНАЛИЗ И ПРОГНОЗ

РИСКИ ДЛЯ КАЗАХСТАНА ЛЕЖАТ ВО ВНЕШНЕМ ПОЛЕ

Как будет развиваться экономика Казахстана в условиях мировых торговых войн? За экономическую стабильность будут «играть» стабильный сырьевой экспорт и усилия правительства по росту экономики.

Анна ЧЕРНЕНКО

Мировая экономика вступила в период сложной трансформации в условиях революционных изменений правил глобальной торговли. Неопределенность относительно действий администрации США (сначала объявили тарифы в отношении 185 стран, но потом заморозили их часть) повысили неопределенность ответной реакции крупнейших экономик мира на тарифные ограничения и адаптации глобальной торговли и экономики к новым реалиям.

«Баланс рисков для крупнейших экономик и экономических блоков, включая США, Евросоюз, Китай, Индию, Японию и другие страны, резко ухудшился. Реализация этих рисков может привести к существенному торможению глобального спроса, что, в свою очередь, негативно скажется на состоянии многих малых экономик, в том числе стран региона. Но несмотря на возросшие риски и сохраняющуюся уязвимость экономик к внешним шокам, мы не ожидаем формирования в государствах – участниках ЕФСР критических дисбалансов, которые могли бы нести угрозу макроэкономической и финансовой стабильности стран региона», – отмечает главный экономист Евразийского фонда стабилизации и развития Сергей Улатов.

НБ РК объявил о намерении поддерживать жесткие денежно-кредитные условия и о переходе к их смягчению не ранее 2026 года. В ЕФСР называют рисками для казахстанской экономики падение мировых цен на сырьевые товары и неполучение планового объема добычи нефти.

РОСТ В УСЛОВИЯХ СТРУКТУРНОГО ИЗМЕНЕНИЯ

По мнению аналитиков фонда, в 2025 году Казахстан продолжит показывать высокие темпы роста экономики в 5,2%. Но структура экономического роста может измениться. Вырастет вклад экспорта за счет увеличения добычи нефти, а также инвестиционной составляющей за счет реализации крупных проектов и трат правительства на развитие. Иными словами, экономику будут двигать положительный нефтяной экспорт и затраты правительства. На этом фоне снизится вклад потребления. ЕФСР в базовом сценарии прогнозирует рост добычи нефти по проекту «Тенгиз» на 9,7%. Однако на него в таком случае будет давить фактическое несоблюдение страной выделенной квоты в рамках ОПЕК+.

К снижению экспорта нефти и вынужденному сокращению добычи могут потенциально привести перебои в работе КТК из-за геополитических и технологических факторов. На горизонте 2026-2027 годов темпы ВВП замедлятся до 4,5% за счет снижения бюджетного импульса. «Тем не менее объем государственных инвестиций в долгосрочное развитие все еще останется на высоком уровне», – считает начальник макроэкономического прогнозирования и исследований ЕФСР Марина Гричик.

В ЕФСР отмечают сохранение и даже ускорение с начала этого года годовой инфляции. К концу года она вырастет до 10,6%, так как вырастут сильные проинфляционные факторы: реформа ЖКХ, разогретый внутренний спрос, который подогреют стимулирующая финансовая политика правительства и активное кредитование населения, либерализация цен на ГСМ.

К концу 2025 года важным фактором роста инфляции станут изменения по уплате НДС. На этом фоне в ЕФСР ожидают прихода пика инфляции на зимний сезон, после чего начнется ее замедление до 8% в 2026 г. и до 6% – в 2027 г. ДКП Нацбанка будет сохраняться жесткой. На фоне высокой инфляции базовая ставка в 2026 году составит 14% и снизится до 10% к концу 2027 года.

Поддержку валютному курсу окажут продажи валюты из Нацфонда для бюджетных трансфертов и стабильное состояние платежного баланса. По оценке ЕФСР, курс тенге в среднем составит 508 тенге за доллар в 2025 году. В условиях ограниченного внутреннего рынка годовая динамика курса останется нестабильной, за счет колебаний объемов спроса и предложения и изменчивости валютного курса на мировых рынках. Давление на курс тенге будет оказывать и более высокий уровень инфляции в Казахстане по сравнению с ее торговыми партнерами. К 2027 году средний курс может составить 530 тенге за доллар.

НЕ ОТСТУПАТЬ И НЕ СДАВАТЬСЯ

Основные экономические риски Казахстана лежат во внешнем поле. Аналитики ЕСФР указывают на повышенные краткосрочные колебания в мировой экономике. В первую очередь они связаны с торговой политикой США. Но, по мнению аналитиков фонда, для Казахстана наиболее серьезный риск представляют вторичный эффект от торговых войн: замедление спроса в мировой экономике и на этом фоне – снижение цен на нефть. И здесь важно не фокусироваться на краткосрочных явлениях, а все же опираться на устойчивые среднесрочные тенденции и фундаментальные макроэкономические показатели, считает Марина Гричик.

Внутри экономики важным риском остается риск перегрева внутреннего спроса, который может подстегнуть инфляцию выше ожиданий. Но, по мнению Марины Гричик, вероятность такого риска все же снижается, в том числе по сравнению с 2024 годом за счет возможной бюджетной консолидации и достаточно жесткой денежно-кредитной политики. Несмотря на существующие вызовы, формирование критических рисков, которые бы угрожали макроэкономической и финансовой стабильности Казахстана, маловероятны, полагают в ЕСФР. В целом экономика показывает устойчивость и принимаемые властями меры выглядят пока адекватными.

Филиал «Есиль су» РГП на ПХВ «Казводхоз»
уведомляет потребителей о том, что согласно приказу РГУ «ДКРЕМ МНЭ РК по СКО» № 40-ОД от 22.04.2025 года тариф на услугу по подаче воды по магистральным трубопроводам составит:
с 01.05.2025 г. по 30.04.2026 года – 941,50 тенге за м³ (без учета НДС).
Информация на интернет-ресурсе: https://esilsu.kz.

FINANCE

ИСКУССТВЕННЫЙ ИНТЕЛЛЕКТ

« стр. 1

«Ожидается, что ИИ значительно упростит процессы программирования, автоматизируя написание, тестирование и отладку кода, что позволит ускорить внедрение новых цифровых решений в банковской сфере и повысить эффективность работы ИТ-команд, – ответили на запрос ДК в АРРФР. – Со стороны регулятора такие технологии потребуют новых подходов к оценке и контролю, особенно в части формирования требований к надежности, прозрачности, безопасности и отчетности ИИ-моделей».

В настоящее время АРРФР создано отдельное управление для аналитики модельных рисков и искусственного интеллекта, одной из задач которого является оценка модельных рисков и рисков использования искусственного интеллекта банками.

«На данном этапе введение отдельной лицензии для банков, применяющих ИИ в критически важных процессах, не представляется необходимым. Вместо этого акцент делается на встраивание регулирования ИИ в существующую систему надзора и управления рисками. Тем не менее, с учетом масштабируемости и потенциального воздействия ИИ-моделей на финансовую устойчивость и интересы клиентов, в дальнейшем может потребоваться разработка отдельных требований к ИИ-системам, применяемым в чувствительных направлениях деятельности банков», – сообщили в пресс-службе регулятора.

В АРРФР говорят, что по мере накопления опыта и анализа практики регулятор может рассмотреть возможность внесения соответствующих изменений в нормативно-правовую базу.

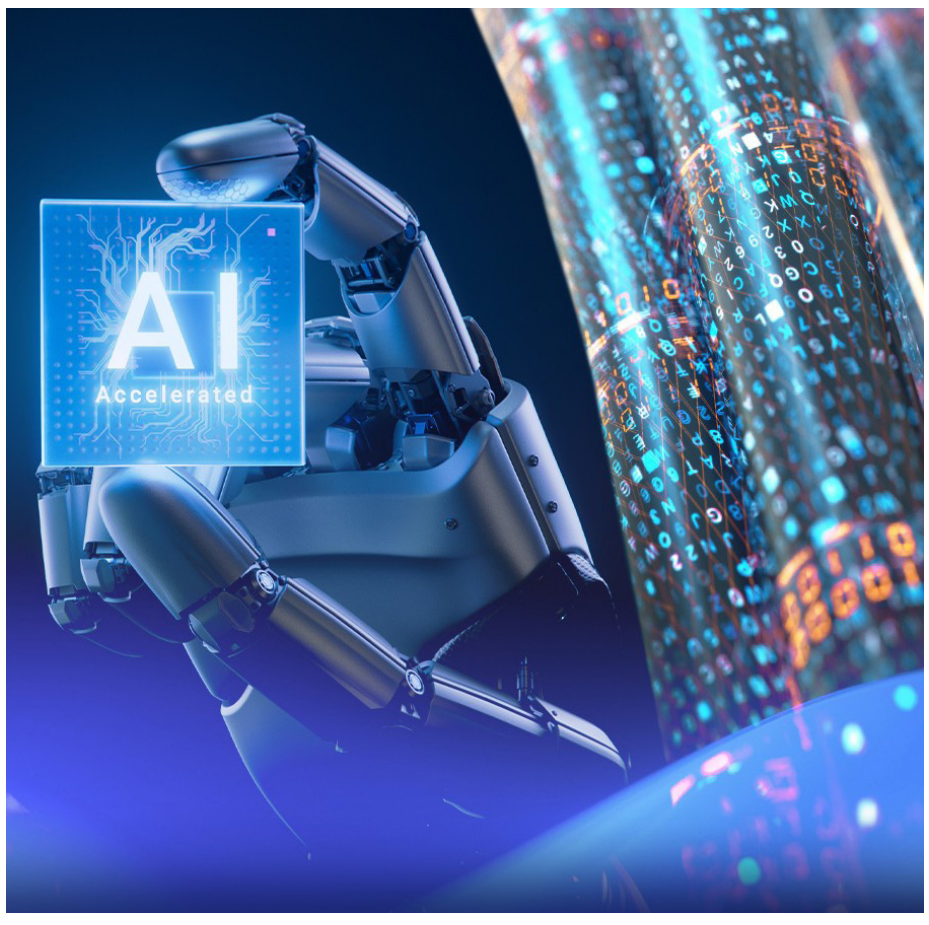

ПОЙМИ МЕНЯ, ЕСЛИ СМОЖЕШЬ

СКОРИНГ

В Евразийском банке отмечают, что ИИ открывает новые возможности для совершенствования кредитного скоринга, позволяя проводить более точную и оперативную оценку потенциальных заемщиков. В отличие от традиционных методов, ИИ анализирует широкий спектр параметров – от финансовых данных до цифрового поведения клиентов, включая транзакционную активность и другие поведенческие характеристики.

«ИИ позволяет учитывать большее количество факторов при оценке заемщика, включая нестандартные данные (например, поведенческие и транзакционные характеристики). Алгоритмы машинного обучения повышают точность прогнозирования вероятности дефолта, минимизируя потери от проблемных кредитов. Однако применение ИИ требует внедрения процедур валидации, регулярного пересмотра моделей и оценки на предмет необоснованной дискриминации», – уточнили в АРРФР.

В настоящее время Отбасы банк активно внедряет технологии искусственного интеллекта. Пример тому запуск чат-бота Quanysh-AI, который построен на базе современных моделей искусственного интеллекта. За первую неделю работы чат-бот обработал более 42 000 обращений от клиентов, и 96% из них были обработаны полностью в автоматическом режиме – без участия сотрудников. Среднее время получения ответа – менее 4 секунд, а доля запросов, переведенных на оператора, не превышает 4%. Также в банке специалисты по информационной безопасности активно используют ИИ в различных компонентах для улучшения обнаружения угроз, анализа и реагирования на них. Пока банк не вводит компоненты ИИ в процесс кредитного скоринга: «Эта функция пока не реализована в банке, но входит в число приоритетных направлений для внедрения в рамках развития AI-стратегии».

Модели, основанные на машинном обучении, формируют более глубокое понимание платежеспособности клиента, обеспечивая индивидуальный подход и справедливую оценку. «Это позволяет не только ускорить процесс рассмотрения заявок, но и предложить более подходящие условия для надежных клиентов. Внедрение ИИ в скоринг-системы также способствует повышению качества кредитного портфеля и созданию более удобного, технологичного клиентского опыта. В Евразийском банке мы рассматриваем альтернативный скоринг как инструмент расширения доступности кредитования и развития инклюзивного подхода к клиентам, сохраняя при этом высокий уровень качества и точности оценки», – комментируют финансисты.

Альтернативный скоринг на основе ИИ – это метод оценки кредитоспособности заемщика, который использует нестандартные и дополнительные данные, не входящие в традиционные финансовые отчеты, такие как история платежей или уровень задолженности. Вместо этого модели ИИ анализируют данные из альтернативных источников, таких как поведение клиента в онлайн- и мобильных приложениях, данные о покупках, активности в социальных сетях и другие цифровые следы.

БОРЬБА С МОШЕННИЧЕСТВОМ

ИИ может оказать существенное давление на киберпреступность. «Например, использование нейронных сетей значительно повышает эффективность поиска корреляции между подозрительными событиями и выявления действий вероятных нарушителей. То есть ИИ помогает подразделениям кибербезопасности выявлять атаки киберпреступников, – комментируют в АРРФР. – Еще одним примером может служить использование Отраслевым центром информационной безопасности на финансовом рынке технологии ИИ для поиска вредоносных интернет-сайтов, маскирующихся под официальные ресурсы финансовых организаций».

Выявление таких ресурсов на ранних стадиях позволяет оперативно предпринимать меры по блокировке их деятельности еще до нанесения ущерба гражданам.

«Применение ИИ представляет собой огромный потенциал для обнаружения и предотвращения финансовых преступлений, открывает новые горизонты и перспективы в сфере анализа информации и управления рисками противоправных действий», – отмечают представители регулятора.

Способности ИИ по обработке большого массива данных, проведению поведенческого анализа, прогнозированию и выработке аналитики решений повышают эффективность реализации процессов мониторинга операций клиентов, обнаружения аномалий, предупреждения незаконных схем.

Международная практика, в том числе, опыт банков стран ЕС, США, Австралии, Бразилии, Мексики, Гонконга, Китая, Сингапура, РФ, Японии и других стран, свидетельствует о росте применения программ и технологий ИИ, машинного обучения в финансовом секторе при решении вопросов ПОД/ФТ и противодействия иным финансовым преступлениям.

С учетом рекомендаций ФАТФ (Группа разработки финансовых мер борьбы с отмыванием денег) и международного опыта АРРФР разработан проект нормативного правового акта. Документ предлагает регламентировать требования к системно значимым и потенциально системно значимым банкам по использованию в рамках системы управления рисками и внутреннего контроля цифровых решений на основе ИИ или машинного обучения для надлежащей проверки клиентов и мониторинга их операций, выявления дропперов и блокирования операций, связанных с противоправными действиями.

«Проект в настоящее время находится на стадии согласования с финансовым сектором и заинтересованными государственными органами РК», – уточнили в АРРФР.

В отчете ФАТФ указывает, что более масштабное использование цифровых решений на основе ИИ будет способствовать более эффективному выявлению рисков, реагированию на подозрительную деятельность, направлению сообщений о ней, а также ее контролю. Отчет включает обзор и анализ регуляторных и надзорных технологий, направленных на повышение эффективности Стандартов ФАТФ.

«ИИ может сыграть ключевую роль в предотвращении финансовых преступлений в банках Казахстана, особенно при наличии интеграции с государственными базами данных и системами KYC. Он способен выявлять аномалии в транзакциях в реальном времени, учитывая локальные поведенческие паттерны клиентов и особенности теневой экономики. Вместо традиционных правил ИИ использует самообучающиеся модели, адаптируясь к новым схемам отмывания денег и мошенничества. Например, он может определить, что клиент проводит операции через счета номиналов или участвует в дроблении сумм, обходя лимиты контроля», – объясняют в Евразийском банке.

В условиях Казахстана это особенно актуально для контроля транзакций через МФО и криптовалютные платформы. Важно, чтобы ИИ работал в связке с системой внутреннего контроля банка и соответствовал требованиям НБ РК по AML/CFT. Однако полная эффективность достигается только при наличии качественных исходных данных и межбанковского обмена рисковыми профилями.

«ИИ на текущем этапе не может полностью исключить вероятность финансовых преступлений. Тем не менее ИИ заметно улучшает процесс их выявления, поскольку позволяет оперативно анализировать большие объемы данных, обнаруживать аномальные транзакции и автоматически присваивать скоринговые баллы на основе встроенных моделей оценки риска. Таким образом, ИИ значительно повышает эффективность борьбы с финансовыми преступлениями на ранних стадиях», – объясняет пресс-служба Фридом Банк Казахстан.

В настоящее время в банке активно используется интеллектуальный чат-бот, который осуществляет первичное взаимодействие с клиентами, проводит предварительный анализ предоставленных данных и помогает формировать цифровой портрет клиента. Это позволяет оперативно обрабатывать обращения и повышать эффективность процессов комплаенс-контроля.

«Успешных кейсов на рынке страхования пока не очень много, и все они в основном были на больших развитых рынках. В частности, крупные американские страховые компании внедряют ИИ в систему страховых выплат, и главная их задача – выявление случаев страхового мошенничества. Система оценивает десятки и даже сотни входящих параметров по каждому страховому случаю, сравнивает их с эталонной базой, выявляет закономерности и отклонения. При выявлении значительных отклонений от нормы уже подключается человек и индивидуально рассматривает конкретный страховой случай», – комментирует Азат Татинбеков, управляющий директор СК «Евразия».

ЗАКОНОДАТЕЛЬНЫЕ ИНИЦИАТИВЫ

С учетом создания специализированного управления, ответственного за аналитику модельных рисков и применение ИИ, регулятор планирует разработку единых подходов к обеспечению прозрачности (explainability) алгоритмов, используемых банками и финтех-компаниями.

«Особое внимание будет уделено тем моделям, которые оказывают прямое влияние на права, финансовое положение и решения в отношении клиентов. Для таких моделей интерпретируемость и обоснованность результатов является ключевым требованием. Планируется формализация требований к explainability, с возможным последующим закреплением этих требований в нормативных правовых актах. Это позволит обеспечить единый стандарт прозрачного, контролируемого и безопасного применения ИИ в финансовом секторе», – рассказали в АРРФР.

Методы стресс-тестирования станут неотъемлемой частью комплексной оценки ИИ-моделей. Предусматривается, что стресс-тестирование будет проводиться в рамках процедур валидации и переоценки моделей, с использованием различных сценариев и условий, включая нестабильные или критические.

«Такая проверка будет направлена на оценку устойчивости модели к воздействию внешних и внутренних факторов, а также на выявление уязвимостей и недопустимых отклонений в прогнозах и поведении алгоритмов. В зависимости от назначения и критичности модели будут подбираться разные типы сценариев, моделирующие как стандартные, так и маловероятные, но значимые события», – сообщает АРРФР.

Результаты стресс-тестирования станут основой для разработки унифицированных требований к устойчивости ИИ-моделей, включая минимальные показатели надежности и стабильности. При необходимости эти результаты также будут использоваться для инициирования изменений в нормативных документах, направленных на предотвращение технологических и модельных рисков в банковской системе.

Использование генеративного ИИ в банковской и финансовой деятельности требует особого подхода, учитывая как потенциал таких технологий, так и риски, связанные с возможными искажениями информации, недостоверными выводами, отсутствием верификации и юридической ответственности за сгенерированные материалы.

На текущем этапе на уровне государства разрабатывается отдельный закон «Об искусственном интеллекте», а также сопутствующие изменения в действующие НПА, включая отраслевые. Законопроект предусматривает установление правовых рамок использования ИИ. «В этой связи регулирование использования генеративного ИИ в сфере финансовых консультаций, подготовки отчетности и взаимодействия с клиентами будет выстраиваться в соответствии с положениями разрабатываемого законодательства. После его принятия и вступления в силу регулятор совместно с другими заинтересованными органами сможет выработать более конкретные требования к применению таких систем в банковской практике, включая возможные ограничения, форматы сопровождения генерации человеком, обязательную верификацию данных и хранение истории взаимодействий», – объясняют в АРРФР.

АВТОМАТИЗАЦИЯ

В АРРФР говорят, что ИИ может автоматизировать множество операций, однако не способен полностью заменить традиционные банковские услуги. Особенно это касается вопросов регулирования, стратегического управления, этики принятия решений и взаимодействия в кризисных ситуациях.

«ИИ способен автоматизировать значительную часть работы кредитных аналитиков – особенно в массовом кредитовании, где решения принимаются по стандартным правилам и на больших объемах данных. Однако полностью заменить аналитиков он не может и не должен. Роль ИИ – поддерживать и усиливать экспертизу человека, а не вытеснять ее», – уверены в Евразийском банке.

В сложных и нестандартных кейсах, особенно в корпоративном и инвестиционном кредитовании, остаются критически важными такие качества, как профессиональное суждение, анализ рисков в контексте, умение работать с неполной или противоречивой информацией.

«В Евразийском банке мы рассматриваем ИИ как инструмент повышения эффективности и точности, который освобождает аналитиков от рутинных задач и позволяет им сосредоточиться на сложных и стратегически значимых кейсах. Это симбиоз человека и технологии, а не замена», – говорят финансисты.

ИИ используется банками в самых разных направлениях: от автоматизации внутренних процессов до создания новых клиентских сервисов. В частности, ИИ помогает в анализе кредитоспособности заемщиков, прогнозировании риска дефолта, выявлении мошенничества, управлении ликвидностью и активами, обработке клиентских запросов, а также в построении персонализированных рекомендаций.

«В секторе страхования жизни, где клиенты стремятся повысить ценность страховых продуктов за счет ощущения финансовой безопасности и душевного спокойствия, страховщики жизни, чтобы получить конкурентное преимущество, должны повышать качество обслуживания клиентов, основанное на применении ИИ и на соприкосновении клиентов с автоматизированными операциями в основных процессах, таких как заключение договоров страхования, сервисное обслуживание и рассмотрение претензий», – объясняет председатель правления BCC Life Гульжан Джаксымбетова.

ИИ может стать катализатором для решения наиболее серьезных проблем страховщиков – высоких издержек, низкой удовлетворенности клиентов и дефицита квалифицированных кадров.

Так, Halyk Life применяет ИИ в страховании жизни. «В работе используем автоматизированный обзвон клиентов, он позволяет за короткий период времени обзвонить большое количество клиентов. Применяются разные сценарии обзвона «Напоминание о платеже», «Уведомление клиентов об окончании договора страхования», «Контроль качества продажи». Средняя эффективность обзвона «Напоминание о платеже» составляет 18%. Что для компании является очень хорошим результатом», – уточнили в пресс-службе компании.

Автоматизировать можно практически любой массовый коробочный продукт, такой как автострахование. Но в реальности все намного сложнее и очень дорого. На рынке крайне мало специалистов по ИИ, в то же время они крайне востребованы, и на рынке труда развязалась настоящая борьба за них. «Ведь технологии ИИ хотят внедрять не только страховщики, но и банки, брокеры, крупные промышленные предприятия, а даже государство. У всех свои задачи, и всем нужны специалисты по ИИ, – объясняет Азат Татинбеков. – Многие мировые компании, например, Zurich IC, еще в 2018 году уже начали процесс трансформации в части выплат, сейчас такая система успешно работает. ИИ самостоятельно оценивает документы и осуществляет выплаты без привлечения человеческого ресурса практически на всех этапах. Для внедрения ИИ важно масштабирование, которое позволит продемонстрировать экономическую эффективность».

При этом спикер заявляет, что казахстанский страховой сектор пока делает только первые шаги в использовании технологий ИИ в своей деятельности.

Потенциальные перспективы ИИ открывают широкие возможности в самых разных направления, от андеррайтинга до выплат. Кроме того, ИИ может взять на себя задачи административного характера, непосредственно не связанные со страхованием, но важные для осуществления экономической деятельности.

НЕ ПАНАЦЕЯ, НО ЕСТЬ ПОДВИЖКИ

Тема ИИ сейчас находится на своем информационном пике и многими воспринимается как панацея во всех задачах, стоящих перед любым бизнесом. При этом нужно понимать, что разработки по-настоящему эффективных и специфических решений на основе ИИ являются крайне дорогостоящим мероприятием, которые самостоятельно не могут потянуть многие крупные компании.

«При этом, когда мы говорим о готовых коробочных продуктах, разрабатываемых сторонними вендорами, которые еще необходимо внедрять, адаптировать и настраивать индивидуально для каждой компании, речь может идти об инвестициях в миллионы долларов. При этом у покупателя зачастую нет представления о том, будет ли данное решение в полной мере выполнять поставленные задачи, сможет ли полностью заменить человеческий ресурс или хотя бы помочь человеку. И самое главное, сможет ли внедрение ИИ создать акционерам добавленную стоимость», – добавляет Азат Татинбеков.

Можно отметить несколько направлений, где страховые компании, в том числе казахстанские, начали работу с нейросетями. Прежде всего, это компьютерное зрение, которое призвано помогать оценивать состояние объекта страхования (чаще – автомобиля) во время заключения договора, а также оценивать ущерб после наступления страхового случая. Если с серьезными повреждениями компьютерное око пока справляется не очень, то с оценкой небольших ДТП уже отлично.

Предстраховой осмотр по КАСКО уже производится во многих компаниях с помощью ИИ, фиксируя состояние автомобиля и подробно учитывая все имеющиеся дефекты кузова. Активно внедряется распознавание лиц с паспортов, RPA по вмененному страхованию ДГПО перевозчика.

«У нас уже разработано несколько нейросетей, которые помогают в составлении страховых досье. Любой страховой случай – это большие объемы документов. ИИ уже активно помогает нам с высокой точностью распознавать документы, вытаскивать из них необходимые данные и переводить в цифровой формат. Таким образом мы ускоряем процесс обработки документов и минимизируем влияние человеческого фактора. Также в нашей компании внедрен RPA для автоматизации некоторых бизнес-процессов», – заключает Азат Татинбеков.

Внедрение ИИ позволяет банкам более точно обрабатывать большие объемы данных, сокращать издержки, снижать операционные риски. Однако широкое использование таких технологий требует также усиленного внимания к управлению рисками, прозрачности решений и соблюдению регуляторных требований.

Внедрение нейросетей в финансы сталкивается с рядом ключевых проблем. Эффективность систем искусственного разума зависит от качества и безопасности данных, используемых для их обучения, а проблемы с целостностью, актуальностью и конфиденциальностью данных могут приводить к ошибкам и нарушениям. Также применение ИИ в финансах имеет сложности с прозрачностью и интерпретируемостью «чёрных ящиков», что снижает доверие пользователей. Финансовый сектор сталкивается с жесткими регуляторными ограничениями, соответствие которым при внедрении систем выявляет проблемы.

COMPANIES & MARKETS

dknews.kz

АВИАСООБЩЕНИЕ

AIRASIA X УВЕЛИЧИВАЕТ ЧИСЛО РЕЙСОВ

Авиакомпания AirAsia X (AAX) торжественно отметила первую годовщину открытия маршрута Алматы – Куала-Лумпур, который всего за год стал важным мостом между Центральной и Юго-Восточной Азией. Устойчивый спрос на прямое авиасообщение позволил увеличить частоту рейсов до пяти раз в неделю, обеспечив пассажирам почти 27 000 посадочных мест на ближайший квартал.

Айгуль БЕЙСЕНОВА, фото автора

На сегодняшний день AirAsia X остается единственным авиаперевозчиком, осуществляющим прямые рейсы между Алматы и столицей Малайзии – Куала-Лумпуром. С момента первого вылета, состоявшегося 14 марта 2024 года, маршрут демонстрирует стабильно высокий пассажиропоток. Средняя загрузка самолетов составляет 90%, что подчеркивает активный интерес к направлению со стороны как туристов, так и представителей деловых кругов.

Чрезвычайный и Полномочный Посол Малайзии в Казахстане, господин Мохд Адли Абдулла, в своем выступлении отметил, что этот маршрут стал не просто транспортным соединением между двумя городами, а символом расширяющегося партнерства, доверия и дружбы между двумя дружескими странами.

С целью дальнейшего развития туристических связей между Казахстаном и странами Юго-Восточной Азии авиакомпания AirAsia X и Бюро по туризму Алматы подписали Меморандум о сотрудничестве, направленный на продвижение Алматы как привлекательного направления для путешественников из Малайзии, Сингапура, Индонезии и других стран юго-восточного региона.

Генеральный директор AirAsia X Бенджамин Исмаил выразил признательность за доверие со стороны пассажиров и отметил:

– Алматы, являясь культурным и историческим центром, уверенно укрепляет свои позиции на международной туристической карте, что подтверждается вниманием со стороны таких авторитетных изданий, как CNN и Lonely Planet. С момента запуска маршрута между Алматы и Куала-Лумпуром мы перевезли более 100 000 пассажиров – это свидетельствует о его стратегической значимости для туризма и деловых связей между регионами.

Он также подчеркнул перспективность направления в контексте председательства Малайзии в АСЕАН в 2025 году:

– Мы видим значительный потенциал для расширения связей между Казахстаном и странами Юго-Восточной Азии. Система пересадок Fly-Thru через хаб в Куала-Лумпуре предоставляет пассажирам из Алматы доступ к более чем 130 направлениям, включая такие востребованные туристические точки, как Бали, Бангкок, Пенанг, Лангкави, Вьетнам и другие. В то же время гости из стран АСЕАН получают удобную возможность посетить Алматы – город, заслуженно называемый «Швейцарией Центральной Азии».

В честь первого юбилейного маршрута авиакомпания AirAsia X объявила о специальной акции – скидка 25% на все места на всех рейсах. Период бронирования – до 27 апреля 2025 года, с возможностью путешествовать в период с 28 апреля по 30 ноября 2025 года. При совместном бронировании также доступны скидки: 25% на выбор места и 10% на зарегистрированный багаж. Акционные тарифы действуют на цифровых платформах AirAsia MOVE и airasia.com.

Директор Департамента туризма города Алматы Галия Токсеитова в своем выступлении подчеркнула:

– Подписание меморандума с AirAsia X – важный шаг в продвижении Алматы как одного из приоритетных туристических направлений для стран Юго-Восточной Азии. Это сотрудничество открывает новые возможности для культурного обмена, роста туристических потоков и расширения межрегиональных связей. Мы готовы принимать гостей, заинтересованных в знакомстве с уникальной природой, историко-культурным наследием и гостеприимной атмосферой Алматы.

Управляющий директор национальной компании Kazakh Tourism Шырын Мусина также выразила свою позицию:

– Расширение прямого авиасообщения с Малайзией – значимое событие для туризма обеих стран. Это подтверждает растущий интерес к Казахстану как к перспективному направлению не только в Центральной Азии, но и в глобальном контексте. Мы поддерживаем инициативы, способствующие доступность путешествий, и рассматриваем этот маршрут как прочный мост между нашими регионами.

Завершением официальной части мероприятия стал обмен памятными подарками и торжественное разрезание праздничного торта – символы взаимного уважения, партнерства и перехода к новому этапу сотрудничества. Теплая и вдохновляющая атмосфера подчеркнула стремление обеих сторон к углублению туристических, культурных и экономических связей между Казахстаном и странами Юго-Восточной Азии.

АПК

« стр. 1

УСЕРДИЕ ПЛЮС ГОСПОДДЕРЖКА

Николай КРАВЕЦ, фото автора

В 2024 году был собран один из рекордных урожаев, это позволило отрасли сельского хозяйства занять лидирующее положение среди отраслей экономики. ИФО сельского хозяйства Карагандинской области составил 116,0%.

– Карагандинская область также внесла свой вклад: фермеры собрали 1,3 млн тонн зерновых, 373 тыс. тонн картофеля, 71,9 тыс. тонн овощных и 32,4 тыс. тонн масличных культур, – отметил министр. – В этом году, даже чтобы остаться на том же уровне, нужно работать в два раза усерднее. Ожидания от АПК у главы государства, у наших сограждан высокие, но и все необходимые возможности предоставляются.

Айдарбек Сапаров призвал сельхозтоваропроизводителей Карагандинской области максимально эффективно использовать имеющиеся ресурсы для роста агробизнеса по всей стране и в Карагандинской области в частности.

– В первую очередь льготное кредитование под 5%, – сообщил министр. – Все помнят, думаю, что ранее средства на финансирование посевной приходили обычно в мае, когда процесс уже в разгаре или завершен, как в южных регионах. Нехватка кредитов и несвоевременное получение средств удорожало продукцию АПК, прямо отражалось на себестоимости, так как все бралось в долг. Отдавать приходилось с наценкой на 40-50% и выше.

В этом сезоне заявки на льготное кредитование начали принимать в ноябре, а вовремя поступившие финансы позволяют приобретать все основные средства – семена, удобрения, технику и прочее по адекватным ценам. Тут уже поставщики конкурируют за платежеспособного покупателя.

Программа льготного кредитования весенне-полевых работ продолжается в этом году: сумма кредитования доведена до 700 млрд тенге. Это новый рекорд объемов льготного кредитования, в прошлом году выделили 580 млрд тенге. На сегодняшний день пул заявок на финансирование ВПР составил 6,3 тыс. заявок на сумму 450 млрд тенге, профинансировано 4,2 тыс. СХТП на сумму 272,6 млрд тенге, с обеспечением охвата 4,7 млн га посевных площадей.

– Для повышения доступности кредитования мы расширили каналы до шести: получить средства можно через АКК, СПК, коммерческие банки, кредитные товарищества, региональные инвестиционные центры и микрофинансовые организации, – сказал Айдарбек Сапаров. – Уверен, что многим аграриям удобно кредитоваться в СПК, потребность есть и у вас в области. Однако до сих пор по разным причинам этот канал кредитования в Караганде не работает, хотя акиматы четырех регионов активно задействуют СПК.

При этом министр отметил Акмолинскую, Костанайскую, Павлодарскую и Северо-Казахстанскую области, которые обеспечили освоение 91,4 млрд тенге. В Павлодарской области, например, объем финансирования за несколько дней увеличен на 7 млрд тенге и доведен до 17 млрд тенге. Айдарбек Сапаров поручил руководству Карагандинской области держать вопрос на контроле и как можно скорее начать кредитование через СПК, дать аграриям области такую возможность.

– Для решения проблемы нехватки залогов, а она в целом характерна для сельского хозяйства, действует инструмент государственной гарантии от фонда «Даму». Это специально для ВПР, госгарантия покрывает 85% займа, остается предоставить залоги на 15%. Это существенно облегчает процесс получения займов. Рекомендую интересоваться этими продуктами, получать гарантии, брать льготные кредиты и развивать свой бизнес, – сказал министр. – Любой аграрий скажет, что без хорошей техники, надежной, продуктивной невозможно получать высокие урожаи. Надо же все вовремя сделать: влагу закрыть, вспахать, обработать. У нас парк техники очень устарел, темпы обновления невысокие, качественная техника оставалась недоступной для большинства.

Сейчас запущена программа льготного лизинга, напрямую под 5%. Не как это было раньше, когда средства выделялись по рыночной ставке, а потом крестьянин ждал субсидии от государства и платил по полной ставке в 23-24%. Наверняка здесь есть и те, кто вылетел из программы субсидирования процентной ставки за то, что не могли оплатить полную ставку в банки.

Теперь условия стали намного лучше: прямой льготный лизинг, залогом становится сама техника, а первоначальный взнос – инвестиционная субсидия.

Объем финансирования льготного лизинга техники увеличен в этом году до 200 млрд тенге под 5%, это на 80 млрд тенге больше, чем направили в прошлом году. Прием заявок стартовал в феврале. На сегодняшний день уже поступило 2,8 тыс. заявок на сумму 96,8 млрд тенге. При этом, по Карагандинской области поступило 252 заявки на сумму 5,4 млрд тенге.

– Думаю, вы понимаете, что здесь нужно активнее брать займы, информировать участников отрасли, коллег, что программы работают, средства выделены, нужно подавать заявки и оформляться, – сказал Айдарбек Сапаров. – Наша задача по республике внести 1,9 млн тонн, по Карагандинской области план – 93 тыс. тонн. По состоянию на 17 апреля т.г. аграриям области отгружено 11,4 тыс. тонн минеральных удобрений, поэтому необходимо проводить должную работу по наращиванию объемов применения удобрений. Тем более средства есть, действует субсидия на удобрения. Субсидию подняли до 60%.

На 2025 год в местных бюджетах на эти цели выделено 35 млрд тенге, в том числе по Карагандинской области – 985,2 млн тенге. Дополнительно к этому из резерва правительства выделено 48,4 млрд тенге, в том числе по Карагандинской области 1 млрд тенге.

ИНФРАСТРУКТУРА

ЛУЧШЕ РАНЬШЕ – ТАК НАДЕЖНЕЙ

В акимате Павлодарской области подвели итоги отопительного сезона и обсудили предстоящие ремонтные работы, которые уже ведутся.

Сергей ГОРБУНОВ, Павлодарская область, фото Валерия БУГАЕВА

В этом году в регионе отопительный сезон завершился в первой половине апреля, что раньше, чем прежде. Этому способствовало не только то, что стабильно наступила теплая погода, но и намеченный большой объем ремонтных работ в системе жилищно-коммунальной сферы.

Об этом на совещании в акимате было сказано так: «Отопительный сезон прошел без аварийных ситуаций. Надо отдать должное: города региона неплохо подготовились. Благодаря модернизации теплоисточников и реконструкции сетей отопительный сезон в целом проходит стабильно. Количество жалоб от населения уменьшилось на 55 процентов. Тем не менее вопросы по теплоисточникам остаются. Предстоит немало работы для качественной подготовки нового отопительного сезона».

Сразу же было обращено внимание на динамику роста аварийных остановок павлодарской ТЭЦ-1, ветерана энергетики областного центра, и на снижение параметров из-за остановок основного оборудования на теплоисточнике Аксу РОК-2, которые в свою очередь приводили к недогревам в жилых домах.

Отвечая на эти претензии, директор АО «ЕЭК», главный операционный директор дивизиона «Энергетика» ТЭЦ-1, РОК-2 и Аксуская ГРЭС Дуйсен Мергалиев сообщил, что основной причиной стали частые выходы в аварийный ремонт котлов №1, 5 и 6 ТЭЦ-1. Чтобы не допустить повторения подобных ситуаций, в этом году на ремонтную кампанию ТЭЦ-1 выделили 13 миллиардов тенге. Также, помимо ремонта на основных котлах, на РОК-2 дополнительно сделают ремонт вспомогательного оборудования на 1,5 миллиарда тенге.

По информации руководителя областного управления энергетики и ЖКХ Ержана Иманзаипова, в предстоящем отопительном сезоне планируется обновить более 31 километра сетей на 16,1 миллиарда тенге. В Павлодаре намерены построить насосную станцию №5, провести капремонт пяти километров магистральных тепловых сетей; 10,6 километра внутриквартальных сетей.

В Экибастузе проведут реконструкцию ТМ-2 и ТМ-7 и капремонт тепловых сетей. Аксу ожидает реконструкция внутриквартальных тепловых сетей в микрорайонах № 3, 5, 8 и капитальный ремонт тепловых сетей. Все эти мероприятия позволят обеспечить жителей региона качественным теплоснабжением, а также улучшить гидравлический и температурный режимы на теплосетях.

На энергоисточниках области (ТЭЦ и ГРЭС) запланирован ремонт 46 единиц основного оборудования, ремонтные работы в 394 автономных и централизованных котельных. Для чего поручено до начала отопительного сезона провести технические запуски сельских котельных, где в этом году планируется замена или обновление котлов.

Если говорить о сетях электроснабжения, то на них зафиксировано снижение аварийных отключений в 2,5 раза. Вместе с тем 30 процентов всех отключений по области происходили в Баянаульском районе. Поэтому по информации пресс-службы акима области, в рамках Дорожной карты региона по модернизации электросетей предусмотрена реализация восьми проектов, из них по трем акимат Баянаульского района уже разработал проектную документацию и представил бюджетную заявку для выделения средств на ремонт 22 километров электросетей.

Кроме того, в целом в рамках ремонтной кампании на электросетях запланирован ремонт 2,1 тысячи километров линий электропередачи и 712 единиц оборудования. На сетях водоснабжения и водоотведения в этом году намечены капитальный ремонт и реконструкция 18 км сетей в Павлодаре, Экибастузе, Аксу.

Также, говоря о планах подготовительных работ, генеральный директор ТОО «Павлодарские тепловые сети» Марат Иманаев доложил о графиках гидравлических испытаний на сетях. В Павлодаре они на максимальную расчетную температуру начались с 15 апреля, а проверка на прочность – с 24-го. В Экибастузе температурные испытания также были запланированы с 15 апреля, гидравлические – с 17-го. В Аксу, соответственно, с 16 и с 21 апреля. Испытания перед началом отопительного сезона в плане с 28 июля по 6 августа. Такая вот раскладка, причем – со строгим контролем.

Руководством региона поручено уплотнить и скорректировать сроки испытаний и завершить их до майских праздников, максимально сократив время пребывания жителей без горячего водоснабжения. Также во избежание рисков для населения – взять на контроль прохождение испытаний, заблаговременно информировать население о графиках ремонтных работ.

Акимам городов и районов персонально поручено обеспечить проведение капремонта котельных, сетей тепло-, водоснабжения и водоотведения, закуп и доставку угля для соцобъектов, подготовку всех объектов в срок до первого сентября. Также поручено обеспечить своевременное проведение гидравлических испытаний и устранение выявленных повреждений.

Лето, как известно, пролетает быстро. А затем может получиться, как в басне И. Крылова: «Оглянуться не успела, как зима катит в глаза». Так что ремонтом лучше заняться пораньше и качественней.

РЕГИОН

dknews.kz

РАЗВИТИЕ РЕГИОНОВ

НОВАЯ МОДЕЛЬ ДЛЯ МАНГИСТАУ

Глава государства Касым-Жомарт Токаев в рамках рабочей поездки в Мангистаускую область обозначил главную задачу перед правительством страны и руководством области – улучшить качество жизни мангистаусцев и показать Мангистауский регион как образец динамичного развития, решив ряд первостепенных проблем.

Наталья БУТЫРИНА, Актау, фото с сайта akorda.kz

В ходе рабочего совещания по социально-экономическому развитию области президент поднял животрепещущие проблемы региона, указав на системные недостатки в их решении. Он также обозначил контуры модели развития региона, которая ориентирована на переход к диверсифицированной и экологически ориентированной экономике.

Первоочередная, нарастающая с каждым днем проблема, которой глава государства уделяет пристальное внимание, – нехватка питьевой воды. Президент предложил проработать проект, в основе которого нужно рассмотреть в качестве альтернативного источника водоснабжения использование месторождения подземных вод Кокжиде в Актюбинской области.

«Эксперты также предлагают строительство водовода от месторождений Кокжиде, Айшуакское и Северо-Айшуакское до населенных пунктов Мангистауской и Атырауской областей. Протяженность водовода составит порядка 1400 километров с пропускной способностью 170 тысяч кубометров воды в сутки. Это позволит обеспечить качественной питьевой водой 1,2 миллиона человек с возможностью дальнейшего увеличения подачи воды», – пояснил глава государства.

Касым-Жомарт Токаев указал на плохое состояние водоснабжения и канализационной сети, подчеркнув, что это серьезная проблема всего региона.

Как известно, на сегодняшний день в Актау очень высокий уровень износа водопроводных сетей – 77%, в результате чего потери воды достигают 16%. Во втором по величине городе Жанаозене износ сетей водоснабжения составляет 59%, канализационной сети Актау достиг 76%, а Жанаозена – 72%. В этой связи глава государства потребовал принять конкретные решения.

Между тем президент дал положительную оценку инициативе фермеров, живущих в отдаленных районах области, по бурению водяных скважин. По расчетам, на эти работы потребуется 100 млн тенге, что позволит, по меньшей мере, 50 фермерам получить доступ к воде.

Была также дана положительная оценка введению в эксплуатацию жилья. Хотя в области еще 7% жилого фонда признано ветхим. «В капитальном ремонте нуждаются 177 многоквартирных домов. Поэтому большого внимания требует вопрос реновации жилья», – сказал Касым-Жомарт Токаев.

В ходе совещания глава государства дал понять чиновникам, что он располагает информацией о незавершенном строительстве шести проблемных объектов долевого строительства, а также – о случаях точечной и хаотичной застройки. В этой связи правительству совместно с акиматом области поручено принять конкретные меры для решения этих проблем.

Еще одна важная проблема региона, находящаяся на личном контроле президента, – строительство газоперерабатывающего завода в Жанаозене, который было поручено ввести в эксплуатацию еще в 2024 году. «Однако из-за затянувшихся процедур контракт с подрядчиком был заключен только в прошлом году, а ввод в эксплуатацию перенесен на 2027 год. Это – большое упущение со стороны правительства. Кабмину необходимо взять на строгий контроль данный вопрос», – подчеркнул президент.

По мнению главы государства, решающее значение для стабильности и диверсификации экономики региона имеет развитие предпринимательства.

В настоящее время в области действуют 77 тысяч субъектов МСБ, которые обеспечивают работой 150 тысяч человек. В 2024 году объем выпущенной продукции субъектами сектора увеличился на 270,5 млрд тенге, достигнув 2,2 трлн тенге.

«В этом году на поддержку малого и среднего бизнеса региона из государственного бюджета будет направлено свыше 16 млрд тенге. На сегодняшний день выделено 12,5 млрд тенге, поддержана реализация 150 проектов. В ближайшее время будет запущена масштабная программа «Mangystau Business», в рамках которой предусмотрено финансирование 30 новых проектов на общую сумму 1,5 млрд тенге», – отметил Касым-Жомарт Токаев.

Придать особый импульс развитию предпринимательства в регионе способна и СЭЗ «Морпорт Актау», где сегодня реализуются 22 новых проекта. Общий объем инвестиций в СЭЗ составил 337 млрд тенге, половина из них – зарубежные инвестиции. «В этом году планируется семикратно увеличить площадь СЭЗ (с 3,7 тыс. га до 26,5 тыс. га). Это хорошее решение. Нужно включить в перечень видов экономической деятельности производство товаров народного потребления, в том числе – продуктов питания. При этом, конечно, в приоритете должен быть производственный сектор, выпускающий высококачественную продукцию и создающий новые рабочие места. Правительство и акимат должны детально проанализировать и эффективно проработать данное направление. Не должно быть никакой бумажной волокиты.», – подчеркнул Касым-Жомарт Токаев.

Еще одно направление развития – туризм. «За прошлый год поток иностранных посетителей составил 43 тысячи человек, а казахстанцев – около 460 тысяч туристов. Общее количество туристов за последние три года выросло в 1,5 раза. В летний сезон отели загружены более чем на 90%. Наиболее популярными среди туристов остаются подземная мечеть Бекет Ата, урочище Бозжыра, «Долина замков» Айрақты и «Долина шаров» Торыш. Каждый десятый, въезжающий в регион, посещает эти объекты», – озвучил данные президент.

Ранее в урочище Бозжыра состоялась закладка капсулы строительства нового туристического объекта. Визит-центр, который будет возведен в современном стиле, предоставит путешественникам все необходимые удобства и комфорт.

Между тем глава государства заострил внимание на том, что неоднократно указывал на необходимость создания комфортных условий для туристов, в том числе для лиц с ограниченными возможностями. К примеру, предложение по установке автоматизированного подъемника для посещения некрополя Бекет Ата.

«Установка подземных механизмов на туристических объектах в мире довольно распространенная практика. Однако надо учитывать сакральную значимость этого места и обсудить данный вопрос с общественностью и экспертами», – отметил он.

Также особое внимание, по словам главы государства, следует уделить морскому туризму. «Назрела необходимость строительства нового морского порта Актау с реконструкцией причалов для приема пассажирских лайнеров», – обозначил новую задачу глава государства. Касым-Жомарт Токаев поручил в ближайшее время завершить разработку и Комплексного плана развития туристской зоны «Мангистау». В июне он должен быть принят.

Также акимату области при поддержке правительства поручено проработать вопрос привлечения частных инвестиций в турсферу, в частности – в событийный туризм (Event tourism), что связано со статусом Актау – культурной столицы тюркского мира.

Мангистауская область находится на стыке основных международных транспортных коридоров, соединяющих Восток и Запад, Север и Юг. Поэтому большое внимание уделяется развитию морской инфраструктуры, прежде всего, портов Актау и Курык, которые являются одними из основных узлов ТМТМ. Это позволило практически в три раза сократились сроки доставки грузов по коридору, была стабилизирована стоимость перевозок, началось широкое внедрение передовых цифровых решений. Международные логистические компании проявляют интерес к инвестированию в транспортную отрасль Казахстана. В этой связи президент поручил правительству совместно с акиматом области усилить работу с иностранными инвесторами. В целом, чтобы упрочить позиции Казахстана как ключевого транзитного хаба Евразии, необходимо ускорить реализацию намеченных проектов по развитию автодорожной, железнодорожной и портовой инфраструктуры. Президент поручил с текущего года приступить к ремонту участков дорог от Жанаозена до границы Туркменистана через Кендерли.

Кроме того, в курортной зоне Кендерли начато возведение нового аэропорта. Его пропускная способность составит 150 пассажиров в час. Планируется запуск регулярных авиарейсов, соединяющих Кендерли с Алматы и Астаной, что сделает более доступным отдых казахстанцев на Каспийском море и даст большой толчок развитию как внутреннего, так и международного туризма.

В текущем году началась реконструкция и модернизация железнодорожных вокзалов. В целом по стране планируется отремонтировать 125 вокзалов, включая станции Мангистау, Бейнеу и Шетпе. Будут созданы комфортные условия для пассажиров, в том числе для маломобильных пассажиров.

Глава государства дал поручение обеспечить полноценную работу Бейнеуского зернового терминала, запущенного в январе т.г., с последующим расширением его мощностей. А также указал на возможность использовать зерновой терминал в качестве сухопутного перевалочного комплекса для дальнейшего экспорта зерновых в страны Прикаспийского региона.

Президент поднял и экологические проблемы региона. Он указал на то, что вокруг областного центра много промышленных предприятий, за которыми необходим строгий контроль с целью соблюдения ими всех экологических требований. В числе проблем: вопрос рекультивации хвостохранилища «Кошкар-ата», где размещено 105 млн тонн отходов трех заводов Прикаспийского ГМК, складирование на мусорных полигонах свыше 200 тыс. тонн твердых бытовых отходов плюс стихийные свалки.

«Все эти проблемы негативно сказываются на качестве жизни людей. Правительству совместно с акиматом области нужно принять исчерпывающие меры для их безотлагательного решения. По этому вопросу правительство должно ежеквартально докладывать мне», – потребовал президент.

Он также поручил в рамках акции «Таза Қазақстан» продолжить работу по благоустройству населенных пунктов.

Как отметил глава государства, несмотря на принятые меры по улучшению качества образования в регионе, результаты работы неутешительны. Это показал проведенный в прошлом году специальный тест с целью оценки уровня школьного образования в области. «В результате 37% детей показали низкие результаты качества знаний. Более того, по результатам ЕНТ 2024 года практически 1,5 тысячи выпускников (20%) не смогли преодолеть пороговый уровень, что является одним из худших результатов по республике. В январском ЕНТ текущего года треть учащихся из более 8 тысяч участников не преодолела пороговый показатель. Имеются серьезные проблемы в разрыве качества знаний между сельскими и городскими школами региона, в том числе между Актау и Жанаозеном. До сих пор не решена проблема трехсменных и аварийных школ. Кроме того, сохраняется еще дефицит мест в дошкольные учреждения – в очереди стоят около 3,5 тыс. детей. Охват детей дошкольным обучением от 2 до 6 лет составляет 93,9%», – такие неутешительные данные привел глава государства.

Касым-Жомарт Токаев поручил фонду «Самрук-Қазына» совместно с акиматом области ускорить строительство комфортных школ. Наряду с этим поручено продолжить строительство качественных стандартных школ.

В ходе совещания было отмечено, что в области реализуется Региональная дорожная карта по развитию системы образования на 2023-2029 годы, однако, как отметил с сожалением президент, конкретных результатов нет.

Президент страны указал и на недостатки в системе здравоохранения области. Несмотря на снижение младенческой смертности в регионе, по сравнению с ситуацией в стране, этот показатель остается на высоком уровне. В области сохраняется высокий удельный вес запущенных случаев онкологии, наблюдается низкий уровень укомплектованности бригадами скорой помощи. Глава государства особо отметил вопиющие случаи массового отравления детей в образовательных организациях.

«Это недопустимо. В прошлом году пострадало свыше 400 детей, в этом году – 42 ребенка. Это говорит о серьезных проблемах в обеспечении безопасности питания детей в школах области. Поручаю правительству совместно с профильными государственными органами взять на особый контроль вопросы обеспечения безопасности учащихся. Следует выстроить качественную работу с организациями, обслуживающими учреждения образования. Акимат не должен допускать таких случаев. Социальная сфера имеет особое значение», – отметил он.

Подводя итоги рабочего визита, глава государства подчеркнул, что «поднятые проблемные вопросы очень актуальны, и правительство должно обратить на них внимание и держать на особом контроле. Основная цель – улучшить качество жизни жителей области. Поручения должны быть выполнены своевременно». Решение каждой проблемы будет находиться под личным контролем главы государства.

«Новая модель развития Мангистауской области – это переход к экологически ориентированной экономике, базирующейся на бережном использовании ресурсов, возобновляемых источниках энергии, устойчивом туризме, переработке отходов и восстановлении окружающей среды. Будущее нашей страны – только в наших руках. Никто за нас не сделает нашу работу. Это напрямую относится и к Мангистауской области», – заключил президент страны.

ТЕМПЫ СОЦИАЛЬНОГО СТРОИТЕЛЬСТВА НАРАСТАЮТ

В 2025 году в Павлодарской области планируется возведение 42 объектов на общую сумму 14 млрд тенге. В этом списке – уже ведущееся строительство 11 многоквартирных жилых домов площадью 121,6 тыс. кв. метров на 1 765 квартир. Из них в Павлодаре – семь домов, в Экибастузе – три и в Аксу – один дом.

Сергей ГОРБУНОВ, Павлодарская область

Объемы вводимого жилья в регионе планомерно растут. К примеру, по итогам 2018 года объем ввода жилья по госпрограммам и от частных компаний составил 284 тыс. кв. метров, с прибавкой к предыдущему году 17,3%. На 2019 год строители поставили себе рубеж превысить планку 300 тыс. кв. метров. В 2022 году в Павлодарской области в эксплуатацию ввели больше 457 тысяч квадратных метров жилья, или 122,8% к 2020 году. В 2024 году в регионе построили 566,3 тысячи квадратных метров жилья, что на 15% больше показателя 2023 года.

К тому же, в 2024 году впервые за 15 лет было закуплено порядка 800 квартир для социально уязвимых семей. В этом году планируется приобретение 217 квартир на три млрд тенге, предназначенных для арендного социального жилья.

Также в рамках Национального проекта «Модернизация сельского здравоохранения» будут завершены шесть медицинских объектов в селах Байет, Ивановка, Уштерек, Ленино, Курколь, Мынкуль.

По нацпроекту «Комфортная школа» в Павлодаре ведется строительство двух школ. Весной планируется завершить строительство школы в микрорайоне «Достык». В строящейся СОШ №47 по ул. Гагарина ведутся работы по монтажу плит перекрытия. Срок сдачи объекта – август этого года. Также до конца лета завершат строительство пристройки к школе №34.

И это далеко не весть перечень социальных новостроек региона, которые должны повысить комфорт жителей области.

ДИВЕРСИФИКАЦИЯ: МСБ, ПЕРЕРАБОТКА, ИНФРАСТРУКТУРА

ТОЧКИ РОСТА

В индустриальном Восточном Казахстане с учетом развития диверсификации планируется развивать такие направления, как туризм, малый и средний бизнес, переработка промышленной и сельскохозяйственной продукции, цифровизация и инфраструктура.

Ольга СИЗОВА, Усть-Каменогорск, фото ТОО «Ульба-ТВС»

В текущем году в ВКО планируется привлечь свыше 1 трлн тенге инвестиций, что позволит увеличить валовой региональный продукт до 5,5 трлн тенге, таким образом, рост экономики составит не менее 106%. В национальный пул от области вошло 49 инвестиционных проектов на сумму 879 млрд тенге, из них в прошлом году завершены 10 проектов на 45 млрд тенге. В текущем году запланирован ввод девяти проектов на 102 млрд тенге.

Среди крупных проектов – модернизация литейного производства АО «Востокмашзавод» на 34 млрд тенге, строительство золотоизвлекательной фабрики кучного выщелачивания в районе Самар (ТОО «Каскад-Н») на 9 млрд тенге, 2-й этап производства по глубокой переработке масел (300 тыс.тонн в год) в Глубоковском районе (ТОО «AltynShyghys») на 8 млрд тенге и возведение многофункционального центра «MaxiMall» в Усть-Каменогорске (ТОО «САКОТА Корпорейшн») на 11 млрд тенге.

Еще два перспективных проекта будут реализованы к 2029 году в Уланском районе с участием немецкой компании «Bergbau» на 500 млн долларов: строительство горно-обогатительной фабрики по добыче и переработке лития и предприятия по переработке пегматитовых руд для получения концентрата окиси лития. В настоящее время ведутся изыскательные работы.

Однако поскольку специфика региона такова, что большую часть экономики занимает тяжелая промышленность, то при изменении мировой конъюнктуры на выпускаемую продукцию это отразится на экономических показателях совершенно не лучшим образом.

«Сегодня мы работаем над диверсификацией экономики. Определены наиболее перспективные направления, обеспечивающие максимальную продуктивную занятость, справедливые доходы населения и налоговые поступления. Это – малый и средний бизнес, туризм, переработка промышленной и сельхозпродукции, цифровизация и инфраструктура», – сообщил аким ВКО Нурымбет Сактаганов.

Для реализации всех планов создан региональный проектный офис, утверждены пятилетние планы по созданию и укреплению точек экономического роста по всем городам и районам и «Дорожные карты для сельских округов». Кроме того, для повышения инвестиционной привлекательности региона проведен анализ баланса производства и потребления области, изучены рынки соседних регионов и стран, а также скорректированы экспортные стратегии.

DK-INDEX

dknews.kz

Исполнение тарифной сметы по обеспечению взлета и посадки воздушного судна ТОО «Международный аэропорт Семей»за исключением обслуживания авиаперевозок, осуществляющих транзитные пролеты через воздушное пространство Республики Казахстан с осуществлением технических посадок в аэропортах Республики Казахстан в некоммерческих целях и по международным направлениям за 2024 год

№ п/п	Наименование показателей	Единицы измерения	Тарифная смета	Тарифная смета с учетом индексации с 01 марта 2024г	Тарифная смета по средневзвешенной	Факт	%	Причины
1	2	3	4	5	6	7	8	9
I	**Затраты на производство товаров и предоставление услуг**	**тыс.тенге**	**131 918,29**	**142 958,732**	**141 118,659**	**739 306,638**	**523,9%**	
1	**Материальные затраты, всего**	**тыс.тенге**	**29 689,49**	**30 724,229**	**30 551,773**	**45 685,277**	**149,5%**	
1.1	Сырье и материалы	тыс.тенге	9 156,58	9 666,696	9 581,677	19 445,207	202,9%	
1.2.	ГСМ	тыс.тенге	7 838,29	7 838,287	7 838,287	7 886,161	100,6%	
1.3.	топливо (уголь)	тыс.тенге	4 475,53	4 589,196	4 570,251	5 324,240	116,5%	
1.4.	Электроэнергия покупная	тыс.тенге	8 219,10	8 630,050	8 561,558	13 029,669	152,2%	
2	**Затраты на оплату труда, всего**	**тыс.тенге**	**69 103,26**	**78 086,681**	**76 589,444**	**180 682,233**	**235,9%**	
2.1	зарплата производственного персонала, в т.ч.	тыс.тенге	62 616,22	70 756,333	69 399,648	135 073,584	194,6%	
2.2	социальный налог	тыс.тенге	3 262,30	3 686,402	3 615,719	23 719,496	656,0%	
2.3	социальные отчисления	тыс.тенге	1 972,41	2 228,823	2 186,088	12 630,670	577,8%	
2.4	ОСМС	тыс.тенге	1 252,32	1 415,123	1 387,989	9 258,483	667,0%	
3	**Амортизация**	**тыс.тенге**	**10 751,26**	**11 396,333**	**11 288,821**	**475 271,742**	**4210,1%**	
4.	**Ремонт, в том числе:**	**тыс.тенге**	**12 171,64**	**12 171,645**	**12 171,645**	**23 614,238**	**194,0%**	
4.1.	текущий ремонт	тыс.тенге	12 171,64	12 171,645	12 171,645	23 614,238	194,0%	
4.1.1	ремонт зданий	тыс.тенге	3 225,00	3 225,000	3 225,000	5 850,000	181,4%	
4.1.2	текущий ремонт ИВПП, РД	тыс.тенге	6 207,95	6 207,953	6 207,953	7 427,677	119,6%	
4.1.3	текущий ремонт транспорта	тыс.тенге	2 738,69	2 738,692	2 738,692	10 336,561	377,4%	
5.	**Прочие затраты**	**тыс.тенге**	**10 202,64**	**10 579,844**	**10 516,977**	**14 053,147**	**133,6%**	
5.1.	командировочные расходы	тыс.тенге	1 286,29	1 363,469	1 350,606	1 538,352	113,9%	
5.2.	подготовка кадров	тыс.тенге	2 650,35	2 650,348	2 650,348	3 073,814	116,0%	
5.3	прочие затраты	тыс.тенге	6 266,00	6 566,028	6 516,024	9 440,982	144,9%	
5.3.1	предоставление точки входа в сеть АФТН (Каз-аэронавигация)	тыс.тенге	219,04	240,946	237,296	432,000	182,1%	
5.3.2	проверка приборов, метрологические услуги (тех. обсл.пожар.сигнал)	тыс.тенге	622,54	659,896	653,670	828,000	126,7%	
5.3.3	коммунальные услуги	тыс.тенге	174,40	179,629	178,757	180,100	100,8%	
5.3.4	орнитологические обследование и отпугивание птиц отпугивание птиц	тыс.тенге	932,03	950,666	947,559	2 004,413	211,5%	
5.3.5	облет системы	тыс.тенге	3 263,39	3 459,192	3 426,558	4 910,714	143,3%	
5.3.6	Охрана труда и техника безопасности	тыс.тенге	1 054,61	1 075,699	1 072,184	1 085,754	101,3%	
II	**Расходы периода, всего**	**тыс.тенге**	**54 621,86**	**54 773,821**	**54 748,494**	**65 444,149**	**119,5%**	
6.	**Общие административные расходы**	**тыс.тенге**	**48 781,58**	**48 933,540**	**48 908,212**	**56 442,413**	**115,4%**	
6.1.	заработная плата административного персонала	тыс.тенге	6 884,92	7 022,622	6 999,672	11 772,124	168,2%	
6.2.	социальный налог	тыс.тенге	358,71	365,880	364,684	780,679	214,1%	
6.3.	социальные отчисления	тыс.тенге	216,87	221,208	220,485	462,514	209,8%	
6.4.	ОСМС	тыс.тенге	137,70	140,451	139,992	287,922	205,7%	
6.5.	Налоги	тыс.тенге	41 183,38	41 183,379	41 183,379	43 139,174	104,7%	
7.	**Прочие затраты**	**тыс.тенге**	**5 840,28**	**5 840,282**	**5 840,282**	**9 001,736**	**154,1%**	**-**
7.1	услуги связи, интернет	тыс.тенге	995,88	995,880	995,880	3 044,448	305,7%	
7.2	услуги банка	тыс.тенге	450,29	450,285	450,285	658,658	146,3%	
7.3	материальные затраты	тыс.тенге	118,25	118,250	118,250	200,871	169,9%	
7.4	автобензин	тыс.тенге	82,78	82,775	82,775	105,784	127,8%	
7.5	бланочая и нормативная продукция	тыс.тенге	19,89	19,888	19,888	56,487	284,0%	
7.6	заправка катриджа	тыс.тенге	123,96	123,958	123,958	130,858	105,6%	
7.7	мед.комиссия работников	тыс.тенге	494,02	494,016	494,016	497,371	100,7%	
7.8	почтовые расходы, подписка	тыс.тенге	99,35	99,352	99,352	102,750	103,4%	
7.9	коммунальные услуги (вода, мусор)	тыс.тенге	1 308,00	1 307,996	1 307,996	1 320,041	100,9%	
7.10	СМИ (публикация)	тыс.тенге	191,96	191,963	191,963	251,816	131,2%	
7.11	повышение квалификации	тыс.тенге	81,70	81,700	81,700	213,784	261,7%	
7.12	страхование	тыс.тенге	1 180,08	1 180,081	1 180,081	1 225,626	103,9%	
7.13	командировочные	тыс.тенге	257,26	257,258	257,258	856,966	333,1%	
7.14	аудит	тыс.тенге	231,77	231,770	231,770	87,884	37,9%	гоз. закупки, по ценновым предложе-ниям
7.15	сопровождение 1С, программы, параграф и др	тыс.тенге	205,11	205,110	205,110	248,393	121,1%	
III	**Всего затрат**	**тыс.тенге**	**186 540,15**	**197 732,55**	**195 867,153**	**804 750,787**	**410,9%**	
IV	**Всего доходов**	**тыс.тенге**	**186 540,15**	**197 732,55**	**195 867,153**	**230 412,244**	**117,6%**	
	Доходы январь-февраль					26 340,155		
	Доходы с 01 марта (индексация)					131 820,269		
	Доходы 01 сентября компенсирующий					72 251,820		
V	**Объем оказываемых услуг, всего, в т.ч.**	**тонн**				**80 312,722**		
	Объем оказываемых услуг январь-февраль	тонн				9 659,940		
	Объем оказываемых услуг с 01 марта (индексация)	тонн	**68 411,50**	**68 411,500**	**68 411,500**	45 607,196	**117,4%**	
	Объем оказываемых услуг с 01 сентября компен-сирующий	тонн				25 045,586		
IX	**Тариф (без НДС)**	**тенге/тонн**	**2 726,74**	**2 890,34**	**2 863,07**	**2 868,938**	**100,2%**	
	Тариф январь-февраль	тенге/тонн				2 726,74	100,0%	
	Тариф с 01 марта (индексация)	тенге/тонн				2 890,34	100,0%	
	Тариф 01 сентября компенсирующий	тенге/тонн			2 884,810	2 884,81	100,0%	

Объем взлета и посадок на 2024 год, указанный в тарифной смете в размере 68 411,5 тонн, фактический объем оказываемых услуг по обеспечению взлета и посадки воздушного судна составил 80 312,7 тонн, что на 117% больше утвержденного объема, увеличение объема оказываемых услуг в аэропорту Урджар.

В 2024 году доход от реализации услуг по обеспечению взлета-посадки ВС получен доход в размере 230 412 тыс. тенге, что на 117,6 % выше дохода предусмотренного тарифной сметой.

Общая сумма затрат за прошлый год составила 804 750,7 тыс. тенге, что на в четыре выше затрат, предусмотренных тарифной сметой.

В связи с передачей имущества объекта «Реконструкция взлетно-посадочной полосы, рулежной дорожки и аэровокзала аэропорта города» на сумму 10 481 942 340 тенге в уставный капитал ТОО «Международный аэропорт Семей» привело к росту расходов по налогу на имущества и амортизацией.

Расходы по аудиту не исполнены в связи с тем, что по процедудурами государственных закупок.

В 2024 году для обеспечения взлета и посадки воздушных судов были приобретены следующие основное средства:

№	Основные средства	Сумма тенге без НДС
1	ГАЗ-322173(Аэродромная служба)	12 758 000
2	Ноутбук (НПС)	160 705,36
	ВСЕГО	**12 918 705,36**

По остальным фактическим производственным и административным расходам соответствует утвержденной тарифной смете.

Тарифная смета ТОО «Международный аэропорт Семей» на регулируемую услугу по обеспечению авиационной безопаности воздушного судна, за исключением обслуживания авиаперевозок, осуществляющих транзитные пролеты через воздушное пространство Республики Казахстан с осуществлением технических посадок в аэропортах Республики Казахстан в некоммерческих целях и по международным направлениям за 2024 год

№ п/п	Наименование показателей	Единицы измерения	Тарифная смета	Тарифная смета с учетом индексации с 01.03.2024	Тарифная смета по средневзве-шенной	Факт	Отклонение
1	2	3	4	5	6	7	8
I	**Затраты на производство товаров и предост. услуг**	**тыс.тенге**	**46 468,99**	**49 350,3635**	**48 870,134**	**102 708,970**	**210,2%**
I	**Материальные затраты, всего**	**тыс.тенге**	**2 348,43**	**2 374,1399**	**2 369,854**	**4 045,395**	**170,7%**
	в том числе:						
1.1	сырье и материалы	тыс.тенге	467,32	474,2272	473,077	749,208	158,4%
1.2	ГСМ	тыс.тенге	387,72	391,5996	390,953	428,894	109,7%
1.3	Электроэнергия покупная	тыс.тенге	1 493,38	1 508,3130	1 505,824	2 867,293	190,4%
1	2	3	4	5	6	7	8
2	**Затраты на оплату труда, всего, в т.ч.**	**тыс.тенге**	**41 211,71**	**44 055,3167**	**43 581,382**	**93 033,156**	**213,5%**
2.1	зарплата производственного персонала	тыс.тенге	38 372,22	41 019,9031	40 578,623	83 404,980	205,5%
2.2	социальный налог	тыс.тенге	2 072,10	2 215,0750	2 191,246	8 039,956	366,9%
2.3	отчисления ОСМС		767,39	820,3386	811,514	1 588,220	195,7%
3.	**Прочие затраты**	**тыс.тенге**	**2 908,85**	**2 920,9069**	**2 918,898**	**5 630,419**	**192,9%**
3.1.	командировочные расходы	тыс.тенге	279,05	284,6295	283,699	1 066,925	376,1%
3.2.	подготовка кадров	тыс.тенге	647,32	653,7952	652,716	1 564,474	239,7%
3.3.	коммунальные услуги (вода, мусор, уголь)	тыс.тенге	432,67	432,6660	432,666	859,482	198,6%
3.4.	охрана труда и техника безопасности (спецодежда)	тыс.тенге	1 549,82	1 549,8162	1 549,816	2 139,538	138,1%
II	**Расходы периода, всего**	**тыс.тенге**	**3 494,64**	**3 611,0834**	**3 591,676**	**8 353,646**	**232,6%**
4.	**Общие и административные расходы**	**тыс.тенге**	**3 494,64**	**3 611,0834**	**3 591,676**	**8 353,646**	**232,6%**
4.1.	заработная плата административного персонала	тыс.тенге	2 553,32	2 655,4568	2 638,435	6 166,620	233,7%
4.2.	социальный налог	тыс.тенге	137,88	143,3924	142,473	521,781	366,2%
4.3.	ОСМС	тыс.тенге	51,07	53,1130	52,773	196,029	371,5%
4.4.	налоги	тыс.тенге	307,45	307,4500	307,450	596,181	193,9%
4.5.	Страхование	тыс.тенге	337,59	344,3431	343,218	692,116	201,7%
4.6.	Объявления СМИ	тыс.тенге	50,31	50,3100	50,310	86,900	172,7%
4.7.	услуги связи	тыс.тенге	57,02	57,0180	57,018	94,019	164,9%
III	**Всего затрат**	**тыс.тенге**	**49 963,63**	**52 961,4469**	**52 461,810**	**111 062,616**	**211,7%**
IV	**Всего доходов**	**тыс.тенге**	**49 963,63**	**52 961,4469**	**52 461,810**	**79 535,227**	**151,6%**
	Доходы январь-февраль	тыс.тенге				9 084,828	
	Доходы с 01 марта (индексация)	тыс.тенге				70 450,399	
V	**Объем оказываемых услуг**	**тонн**				**80 329,922**	
	Объем оказываемых услуг январь-февраль	тонн	**53 126**	**53 126,4000**	**53 126,400**	9 659,940	**151,2%**
	Объем оказываемых услуг с 01 марта (индексация)	тонн				70 669,982	
VI	**Тариф (без НДС)**	**тенге/тонн**				**990,11**	**100,3%**
	Тариф январь-февраль	тенге/тонн	**940,46**	**996,89**	**987,490**	940,46	100,0%
	Тариф с 01 марта (индексация)	тенге/тонн				996,89	100,0%

Услуги по обеспечению авиационной безопасности воздушного судна:

Объем указанной в тарифной смете на 2024 год предусмотрен в размере 53126 тонн. Фактический объем оказываемых услуг по обеспечению авиационной безопасности воздушного судна составил 80329.9 тонн.

От реализации услуг по обеспечению авиационной безопасности получен доход в размере 79535 тыс. тенге, что на 151.6 % выше дохода предусмотренного тарифной сметой.

Общая сумма затрат за 2024 год составила 110132,6 тыс. тенге, что в 151.6% или выше затрат, предусмотренных тарифной сметой.

Исполнение тарифной сметы ТОО «Международный аэропорт Семей» по предоставлению места стоянки ВС сверх 3х часов после посадки для пассажирских и 6ти часов для грузовых и грузопассажирских сертифицированных типов воздушных судов при наличии грузов (почты), подлежащих обработке (погрузке и/или выгрузке) в аэропорту посадки за 2024 год

№ п/п	Наименование показателей	Единицы из-мерения	Тарифная смета	Тарифная смета с учетом индексации	Тарифная смета по средневзве-шенной	Факт	отклонение
1	1	2	3	4	6	7	8
I	**Затраты на производство товаров и предост. услуг**	**тыс.тенге**	**133,4**	**141,362**	**140,028**	**1 991,541**	**1422,2%**
I	**Материальные затраты, всего, в т.ч.**	**тыс.тенге**	**27,5**	**29,139**	**28,865**	**403,610**	**1398,3%**
1.1..	материалы	тыс.тенге	15,5	16,377	16,223	194,452	1198,7%
1.2.	ГСМ	тыс.тенге	8,4	8,893	8,810	78,862	895,2%
1.4.	Электроэнергия покупная	тыс.тенге	3,7	3,8690	3,833	130,297	3399,8%
2	**Затраты на оплату труда, всего, в т.ч.**	**тыс.тенге**	**105,9**	**112,223**	**111,164**	**1 587,931**	**1428,5%**
2.1	зарплата производственного персонала	тыс.тенге	96,9	102,672	101,703	1 350,736	1328,1%
2.2	социальный налог	тыс.тенге	9,0	9,540	9,450	237,195	2510,0%
II	**Расходы периода, всего**	**тыс.тенге**	**20,9**	**22,112**	**21,903**	**125,528**	**573,1%**
6.	**Общие и административные расходы**	**тыс.тенге**	**20,9**	**22,112**	**21,903**	**125,528**	**573,1%**
6.1.	заработная плата АУП	тыс.тенге	15,8	16,759	16,601	117,721	709,1%
6.2.	социальный налог	тыс.тенге	1,4	1,483	1,469	7,807	531,3%
6.3.	услуги связи	тыс.тенге	3,7	3,870	3,833	30,444	794,2%
III	**Всего затрат**	**тыс.тенге**	**154,2**	**163,474**	**161,931**	**2 117,069**	**1307,4%**
V	**Всего доходов**	**тыс.тенге**	**154,22**	**163,474**	**161,931**	**156,544**	**96,7%**
	Доходы январь-февраль					0,711	
	Доходы с 01 марта (индексация)					155,832	
VI	**Объем оказываемых услуг**					**12 111,653**	
	Объем оказываемых услуг январь-февраль	**тонн-час**	**12 638,60**	**12 638,600**	**12 638,600**	58,320	**95,8%**
	Объем оказываемых услуг с 01 марта (индексация)					12 053,3	
VIII	**Тариф (без НДС)**					**12,93**	**106,0%**
	Тариф январь-февраль	**тенге/тонн-час**	**12,20**	**12,93**	**12,81**	12,20	100,0%
	Тариф с 01 марта (индексация)					12,93	100,0%

Объем указанной в тарифной смете за 2024 год предусмотрен в размере 12638,6 тонн-час. Фактический объем оказываемых услуг составил 12 111,6 тонн-час, исполнение составило 96%.

От реализации услуг получен доход в размере 156,5 тыс. тенге, сумма затрат за 2024 год составила 2 117,069 тыс. тенге, что в 10 раза выше затрат, предусмотренных тарифной сметой. Тарифная смета по производственным и административным расходам исполнена в полном объеме. Расходы отнесены в процентном 1% соотношении от взлет посадки ВС

Исполнение тарифной сметы ТОО «Международный аэропорт Семей» по предоставлению места стоянки ВС на базовом аэродроме за 2024 год

№ п/п	Наименование показателей	Единицы из-мерения	Тарифная смета	Тарифная смета с учетом ин-дексации	Тарифная смета по средневзве-шенной	Факт	отклонение
1	1	2	4	5	6	7	8
I	Затраты на производство товаров и предост. услуг	тыс.тенге	222,87	236,25	234,02	1 861,2	795,3%
I	Материальные затраты, всего, в т.ч.	тыс.тенге	22,09	23,41	23,19	273,3	1178,6%
1.1.	материалы	тыс.тенге	14,78	15,67	15,52	194,45	1252,7%
1.2.	ГСМ	тыс.тенге	7,30	7,74	7,67	78,86	1028,6%
2	Затраты на оплату труда, всего, в т.ч.	тыс.тенге	200,79	212,84	210,83	1 587,9	753,2%
2.1	зарплата производственного персонала	тыс.тенге	183,75	194,78	192,94	1 350,74	700,1%
2.2	социальный налог	тыс.тенге	17,04	18,06	17,89	237,19	1325,9%
II	Расходы периода, всего	тыс.тенге	41,87	44,38	43,96	156,0	354,8%
6.	Общие и административные расходы	тыс.тенге	41,87	44,38	43,96	155,97	354,8%
6.1.	заработная плата административного персонала	тыс.тенге	29,37	31,13	30,84	117,72	381,8%
6.2.	социальный налог	тыс.тенге	2,76	2,93	2,90	7,81	269,0%
6.3.	услуги связи	тыс.тенге	9,74	10,32	10,22	30,44	297,8%
III	Всего затрат	тыс.тенге	264,74	280,63	277,98	2 017,22	725,7%
V	Всего доходов	тыс.тенге				1 020,98	
	Доходы январь-февраль	тыс.тенге	264,74	280,63	277,98	64,18	367,3%
	Доходы с 01 марта (индексация)	тыс.тенге				540,18	
	Доходы 01 сентября компенсирующий	тыс.тенге				416,62	
VI	Объем оказываемых услуг	тонн-сутки				6 526,91	
	Объем оказываемых услуг январь-февраль	тонн-сутки	1 784,4	1 784,37	1 784,37	432,6	365,8%
	Объем оказываемых услуг с 01 марта (индексация)	тонн-сутки				3 434,8	
	Объем оказываемых услуг с 01 сентября компенсирующий	тонн-сутки				2 659,5	
VIII	Тариф (без НДС)	тенге/тонн-сутки				156,43	100,4%
	Тариф январь-февраль	тенге/тонн-сутки	148,37	157,27	155,79	148,37	100,0%
	Тариф с 01 марта (индексация)	тенге/тонн-сутки				157,27	100,0%
	Тариф 01 сентября компенсирующий	тенге/тонн-сутки				156,65	99,6%

Услуги по предоставлению места стоянки воздушного судна на базовом аэродроме:

Объем указанной в тарифной смете за 2024 год предусмотрен в размере 1784,4 тонн-сутки. Фактический объем оказываемых услуг составил 6 526,91 тонн-сутки, исполнение составило 366%.

От реализации услуг получен доход в размере 1 020,98 тыс. тенге. Общая сумма затрат за 2024 год составила 2 017,22 тыс. тенге, что на в 4 раза выше затрат, предусмотренных тарифной сметой. Тарифная смета по производственным и административным расходам исполнена в полном объеме. Расходы отнесены в процентном 1% соотношении от взлет посадки ВС

МАЛЫЕ ГОРОДА

МОДЕРНИЗАЦИЯ В ШАХТИНСКЕ

Объем строительных работ в городе Шахтинске Карагандинской области в 2024 году составил 15,2 млрд тенге, введено в эксплуатацию 4 054 квадратных метра жилья. О социально-экономическом развитии населенного пункта рассказал его аким Мурат Кыдырганбеков.

Николай КРАВЕЦ, Карагандинская область

По словам акима Шахтинска, после длительного простоя в городе был восстановлен пустующий подъезд дома в 14 микрорайоне и жилой дом в поселке Шахан, отремонтировано 10 брошенных квартир. По итогам проведенных работ распределено 62 квартиры среди очередников.

– В текущем году объем строительных работ ожидается на уровне 16,8 млрд тенге, с ростом на 5,5%, – сообщил М. Кыдырганбеков. – Планируется завершить строительство 60-квартирного жилого дома, произвести реконструкцию двухподъездного дома в поселке Шахан. До конца года планируется обеспечить квартирами 85 очередников. Также за счет частных инвестиций запланировано строительство многоквартирного жилого дома. Такой проект реализуется в городе впервые.

Благоустройство охватило все сферы городского социума. В 2024 году были проведены работы по замене 4,1 км тепловых сетей и восстановлению изоляции тепловых сетей общей протяженностью 5 км. Ремонт основного и вспомогательного оборудования по Шахтинской ТЭЦ и котельной поселка Шахан проведены в полном объеме. Благодаря чему процент износа тепловых сетей за последние три года снизился на 6,3%, по основному оборудованию – на 5,3%. Также, в целях снижения износа тепловых сетей, на стадии разработки ПСД по реконструкции магистрального трубопровода общей протяженностью порядка 5 км.

План работ на 2025 год по ремонту ТЭЦ Шахтинска и котельной поселка Шахан полностью сформирован. Проводятся конкурсные процедуры по определению подрядчиков и закупу необходимых материалов. Ожидается, что в итоге процент износа тепловых сетей снизится на 4% и составит 57,7%, процент износа основного оборудования снизится на 3,9% до 67,3%. Кроме того, для обеспечения населения качественным водоснабжением в 2023 году проведена реконструкция водопроводных сетей Шахтинска, общей протяженностью 44 км.

– Продолжается реконструкция водопроводных сетей, 3-я очередь, общей протяженностью 49,4 км, – говорит М. Кыдырганбеков. – На сегодняшний день проложено 31 км сетей. По завершении работ износ водопроводных сетей города снизится с 61% до 28%.

Особое внимание в Шахтинске уделяется развитию дорожно-транспортной инфраструктуры, благоустройству и улучшению архитектурного облика города. За последние два года было отремонтировано 30 км дорог города и прилегающих поселков. В 2025 году средним ремонтом планируется охватить порядка 6,7 км.

Ведется работа и по созданию безбарьерной среды для лиц с ограниченными возможностями. В 2024 году на эти цели было выделено 389,9 млн тенге, в этом году финансирование составит 499 млн тенге. Год назад были произведены все необходимые единовременные выплаты на сумму 89,2 млн тенге, на текущий год на эти цели предусмотрено 90,5 млн тенге. В рамках оказания дополнительной помощи лицам с ограниченными возможностями предусмотрено финансирование на выплату материального обеспечения детей с инвалидностью, воспитывающихся и обучающихся на дому. Сумма финансирования на эти цели в 2024 году составила 2,5 млн тенге, в 2025 году предусмотрено 2,9 млн тенге.

ИМЯ СОБСТВЕННОЕ

dknews.kz

ЮБИЛЕЙ

« стр. 1

Популярная лингвистика Элеоноры Сулейменовой

Мурат ОМИРАЛИЕВ, фото из личного архива Элеоноры СУЛЕЙМЕНОВОЙ

Состоялся международный круглый стол на тему «Учитель и ученик: исследования горизонтов». Коллеги, преподаватели, докторанты и студенты из разных стран обсудили ключевые научные идеи, развитые и развивающиеся под руководством профессора Э.Д. Сулейменовой, очертили современные горизонты лингвистических и гуманитарных исследований. Также прошла творческая встреча «Юбилейная симфония», на которой представлены научное и творческое достижения юбиляра, прозвучали слова признательности, воспоминания, музыкальные и поэтические поздравления. Эти два знаменательных мероприятия стали подтверждением глубины влияния личности профессора Э.Д. Сулейменовой на научную и культурную жизнь Казахстана и зарубежья.

Как отметил в своем выступлении председатель правления – ректор КазНУ им. аль-Фараби Жансеит Туймебаев: «Этот год для казахстанской филологии, для всей мировой русистики знаменателен юбилейной датой доктора филологических наук, профессора КазНУ им. аль-Фараби Элеоноры Дюсеновны Сулейменовой. Ее школа – это не просто академическая среда, настоящая лаборатория идей, где рождаются новые знания и развиваются передовые методы изучения языка и литературы. Благодаря глубокому фундаментальному формированию, полученному в Казахстане и России, выдающимся исследовательским способностям и широте научного кругозора, создана сильная научная школа, фокусирующаяся на мировой и контрастивной лингвистике, теоретической и прикладной лексикографии, социолингвистике, корпусной лингвистике, а также теории и утверждении первого языка. Яркий талант большого ученого и педагога Э.Д. Сулейменовой, ее неиссякаемая творческая энергия, трудолюбие, актуальность выдвигаемых ею идей, исключительное человеческое обаяние вызывают искреннее уважение».

На заседаниях прозвучали поздравления и доклады участников. Так, почетный президент Американских советов по развитию образования Дэн Дэвидсон подчеркнул достижения и заслуги профессора Элеоноры Сулейменовой. Он отметил: «Ключевым вкладом Э.Д. Сулейменовой является разработка коммуникативно-деятельностного подхода, в рамках которого основной целью обучения становится формирование коммуникативной компетенции, интегрирующей функциональные возможности языка, культуру речи и навыки речевой деятельности. В своих исследованиях профессор Э.Д. Сулейменова отмечает ограниченность традиционных методов, фокусирующихся исключительно на языковых правилах, для успешной интеграции в многоязыковую среду Казахстана. Она подчеркивает необходимость обучения решению коммуникативных задач, ссылаясь на успешный опыт реализации этого подхода в таких программах, как «Russian Overseas Flagship». Трансформативное обучение, активно внедряемое Э.Д. Сулейменовой, представляет собой педагогическую методику, направленную на погружение студентов в языковую и культурную среду. В качестве примера можно привести программу «Флагман» Американских советов по международному образованию, программа успешно реализуется в стенах университета уже более десяти лет».

Президент международных организаций, профессор русского языка и литературы Владимир Толстой сказал, что незаурядный талант большого ученого и педагога, смелость и актуальность выдвигаемых идей, глубина исследовательских решений, неиссякаемая творческая энергия, трудолюбие, исключительное человеческое обаяние вызывают искреннее уважение и продолжают восхищать и вдохновлять ее коллег и последователей.

Элеонора Дюсеновна – известный и авторитетный лингвист-теоретик, автор монографий по актуальным проблемам общего языкознания, социолингвистики и контрастивной лингвистики, а также множества созданных по ее инициативе и хорошо зарекомендовавших себя фундаментальных словарей, справочников, учебников казахского и русского языков. Ее научные труды широко известны не только в нашей стране, но и за рубежом.

Глубокие лингвистические знания, высокая компетентность, инициативность, наличие серьезной теоретической базы и сильного внутреннего импульса развития, стойкость убеждений и неудовлетворенность достигнутым сплотили вокруг нее научную школу.

Проректор МГУ имени М.В. Ломоносова Татьяна Кортава заметила, что истинный ученый – это не только тот, кто накопил много знаний, а тот, кто умеет эти знания применять для блага человечества, кто стремится воспитать достойную смену и оставить свой след в истории науки. Элеонорой Дюсеновной осуществлено панорамное социолингвистическое описание языковой ситуации и языкового планирования в Казахстане; в соответствии с лингвистическими, социально-политическими, демографическими, функциональными и национально-культурными параметрами теоретически обоснована витальность казахского и других языков страны. Совместно с А.К. Жубановым разработаны и внедрены концептуально-теоретические и прикладные основы «Национального корпуса казахского языка». Заложены основы контрастивной лингвистики на материале казахского и русского языков; лексикографирован терминологический аппарат языкознания и социолингвистики. Созданы словари казахского делового дискурса и многое другое.

Профессор РУДН, ф.ф.н., Улданай Бахтигереева обратила внимание участников, что Э.Д. Сулейменова проводит большую просветительскую работу как основной лектор в школах социолингвистики, осенних и весенних школах лингвистики, семинарах в университетах Казахстана, казахстанско-российских сертификационных программах дополнительного профессионального образования (КазНУ – РУДН), организациях образования и университетах за рубежом (США, Россия, Кыргызстан). Она активно участвует во многих международных программах КазНУ. Поддерживая престиж казахстанской лингвистики, развивает творческие связи с учеными разных стран.

Профессор СФУ, к.ф.н. Вероника Разумовская отметила, что основное направление научной деятельности Элеоноры Дюсеновны составляют общее и контрастивное языкознание, социолингвистика, теория и практика учебников первого и второго языка, мониторинг этнодемографических процессов, напрямую связанных с языковой ситуацией в Казахстане, анализ проблем и оценка перспектив осуществляющейся языковой политики.

Труды Э.Д. Сулейменовой «Понятие смысла в современной лингвистике» и «Основы контрастивной лингвистики», демонстрирующие глубину научных познаний в области теории языка, превосходный научный стиль, являются настольными книгами начинающих и опытных исследователей-лингвистов. Наряду с теоретическими исследованиями, Э.Д. Сулейменова внесла значительный вклад в прикладную лингвистику. Ее научно-организаторский талант проявился в создании коллективом кафедры общего языкознания КазНУ в 1998 г. «Словаря по языкознанию» – первого опыта отечественной терминографии по разработке двуязычного словаря (казахский и русский языки), содержащего более 1300 лингвистических терминов. Теоретические принципы лексикографической разработки метаязыковых единиц, представленные в трудах Э.Д. Сулейменовой, получили широкую практическую реализацию в разработанных под ее руководством словарях.

Участники круглого стола обсудили новые аспекты, тенденции и перспективы развития лингвистической науки и филологического образования. В рамках мероприятия прошла презентация новых книг Элеоноры Сулейменовой. Ее исследования адресованы как узкому кругу специалистов, так и широкой аудитории, интересующейся вопросами языкознания.

КазНУ богат не только своей историей, но и работающими здесь творческими людьми, продолжающими традиции русской литературы и педагогики. Слова великого Абая: «Только разум, наука, воля, совесть возвышают человека» всецело описывают ее научно-педагогическую деятельность. В родном вузе она прошла все этапы педагогической и научной карьеры. Элеонора Сулейменова в 1969 году пришла в него совсем молодым кандидатом филологических наук и начала работать старшим преподавателем, затем доцентом. Защитив в 1992 году диссертацию доктора филологических наук, стала профессором. Обе диссертации были защищены в Москве: кандидатская – в Московском лингвистическом университете, докторская – в МГУ им. М.В. Ломоносова. Элеонора Сулейменова – признанный специалист в области социолингвистики, теоретической и прикладной лексикографии, сопоставительного языкознания. Имеет свыше 160 научных работ, 14 учебников и учебных пособий на казахском, русском и английском языках. Она автор монографий «Понятие смысла в современной лингвистике», «Казахский и русский языки: основы контрастивной лингвистики», «Актуальные проблемы казахстанской лингвистики», «Языковая ситуация и языковое планирование в Казахстане», книг «Макросоциолингвистика» и «Языковые процессы и политика». Ее труды отличаются глубиной, оригинальностью и высоким уровнем научной аргументации, а педагогическая деятельность и научное наследие являются важным вкладом в отечественное и мировое языкознание.

Профессор Э.Д. Сулейменова не только внесла значительный вклад в развитие казахстанской филологии и образования, но и остается яркой личностью, чьи идеи и исследования оказывают влияние на становление новых научных направлений.

Вклад Элеоноры Дюсеновны в исследование актуальных проблем фундаментальной и прикладной лингвистики, в развитие научной мысли Казахстана отмечен многими правительственными наградами, почетными грамотами, государственными научными стипендиями и грантами. Назовем лишь такие, как орден «Құрмет», нагрудные знаки «За заслуги в развитии науки РК» и «Почетный работник образования РК». Среди них особое место занимают награды КазНУ им. аль-Фараби.

Глубокие лингвистические знания, высокая компетентность, инициативность, наличие сильного внутреннего импульса развития, стойкость убеждений и неудовлетворенность достигнутым объединили коллег и учеников Э.Д. Сулейменовой. Реализация многих научно-исследовательских проектов и связанных с ними задач была бы невозможна без такой консолидации научной деятельности. Для научной школы Э.Д. Сулейменовой, как сообщества ученых, объединяемых особыми исследовательскими и человеческими качествами, характерны общие теоретические и высокие моральные принципы, а для ее руководителя – забота о научной смене. Поражает не только диапазон научно-педагогической деятельности профессора, но и масштаб вовлеченных в школу молодых ученых, сформировавших авторитетную Сулейменовскую научную школу.

Человек, который умеет вдохновить и направить в творческое лингвистическое плавание, – так говорят о ней те, кому довелось у нее учиться. Ученики безмерно благодарны за мудрое наставничество, за научные дискуссии, за то, что она поощряла в молодых, смелость и дерзость оспаривать мнение авторитетов.

Из каких качеств складывается ученый? Кроме необходимого научного потенциала это большая трудоспособность, гигантская сила воли, железная дисциплина, а еще, конечно, умение окружить себя заинтересованными людьми и передать им знания, накопленные за много лет. Элеонора Дюсеновна всегда была не только ученым и педагогом, но и прекрасным организатором. Ее всегда окружают ученики, она «ковала» учеников, и они выходили «из горнила» закаленными исследователями. Ею подготовлено 19 докторов филологических наук, 40 кандидатов филологических наук, а также 9 докторов Ph.D. (в их числе гражданин США – W.P. Rivers, «Factors Influencing Attitudes and aviors towards Language Use among Kazakhstani University-Level Students», 2003), защитивших диссертации в Москве, Вашингтоне, Алматы, Астане. Ее ученики и последователи работают во многих университетах страны и за рубежом.

Э.Д. Сулейменова входит в состав авторитетных международных организаций. Она – член Международного комитета славистов, член Президиума Международной ассоциации преподавателей русского языка и литературы, эксперт и член Ученого совета INTAS (International Association for the promotion of cooperation with scientists from the New IndependentStates of the former Soviet Union, Брюссель), член и разработчик модельных законов Базовой организации по языкам и культуре государств – участников СНГ. Она принимает участие в мероприятиях зарубежных организаций и университетов, направленных на перспективную и долгосрочную коллаборацию.

География международного сотрудничества Э.Д. Сулейменовой подкрепляется также совместным с учеными США, Нидерландов, Германии и Испании научным руководством диссертациями Ph.D., коллективными с учеными ACCELS (США) исследованиями и исполнением международных грантов на издание учебников казахского языка, в том числе мультимедийных онлайн-модулей (cenasianet.ogr), проведением международных конгрессов и конференций, открытием в 2003 году и постоянной научно-методической поддержкой «Центра казахского языка и культуры» в Московском государственном лингвистическом университете, исполнением проектов по созданию тестовых заданий по казахскому языку (стандарты The Interagency Language Roundtable, Вашингтон). А с 2014 года – академическим руководством программы Language Flagship (США) в КазНУ. Э.Д. Сулейменова – член международных редакционных советов авторитетных журналов Russian Language Journal (Вашингтон, США); Cuadernos de rusística española (Гранада, Испания); «Вестник МГУ. Серия 9. Филология», «Филологические науки. Доклады высшей школы», «Полилингвиальность и транскультурные практики», «Русский язык за рубежом» и других. Укрепляя партнерские связи с зарубежными образовательными организациями и учеными, Э.Д. Сулейменова стремится изучить и внедрить в университете положительный опыт профессиональной подготовки филологов.

Соратники и ученики отмечали, что Элеонора Дюсеновна – человек исключительной работоспособности, которая не устает учиться и удивляться новому, всегда шагает в ногу со временем и совершенствует навыки и знания в области своих научных и педагогических интересов. Она виртуозно и органично сочетает классическую науку с современными тенденциями в науке и образовании.

О научной, педагогической и общественной деятельности и новаторских идеях профессора Э.Д. Сулейменовой написаны книги, статьи, очерки, стихи, ей посвящаются конференции и форумы. Значительное количество работ профессора Элеоноры Сулейменовой посвящено исследованию языковой и этнической идентичности, особенностей их модификации и развития в контексте меняющейся языковой ситуации и этнодемографических процессов.

Научная доктрина Элеоноры Дюсеновны в области теории усвоения второго языка, представленная в статьях и фундаментальном труде «Казахский и русский языки: основы контрастивной лингвистики» (1992, 1996), получила широкое развитие в трудах ее учеников. Концепция креативного характера процесса усвоения второго языка является ключевой в научных трудах Э.Д. Сулейменовой.

Она позволяет рассматривать лингвистическое развитие личности во втором языке не как простое накопление информации, а как онтогенез, интериоризацию нового знания и опыта, трансформацию и обогащение личности в психологическом и социокультурном аспектах, а также как реализацию языковой компетенции на более высоком уровне.

Элеонора Сулейменова – смелый, пытливый, инициативный исследователь, удивительный в общении, темпераментный, настойчивый, мягкий собеседник, неутомимый генератор идей. Человек незаурядного мужества, необыкновенно богатой души и притягательнейшего эстетического вкуса, яркий и требовательный, но в то же время заботливый, увлекающий и деликатный педагог. Она создает научные труды, полные энергии и величия, блистательного и оригинального решения проблем, и является автором светлых и мудрых книг, поражающих безбрежностью философской мысли и филологической эрудиции.

Результатом реализации лингвопедагогических идей Э.Д. Сулейменовой стало создание внушительного количества учебно-методических комплексов для школ и вузов по казахскому и русскому языкам, включающих 12 учебников с грифом МОН РК и 11 мультимедийных модулей.

Спикеры обращали внимание на то, что, будучи известным представителем казахстанской русистики на международном уровне, профессор Э.Д. Сулейменова организовала в нашей стране ряд международных научных форумов и конференций с участием филологов из ближнего и дальнего зарубежья. Проведение XIV Конгресса МАПРЯЛ «Русское слово в многоязычном мире» (Нур-Султан, 2019 г.) стало значимым событием, свидетельствующим о неоспоримом авторитете Э.Д. Сулейменовой и вкладе казахстанских ученых в развитие русской филологии в рамках МАПРЯЛ.

Благодаря усилиям Элеоноры Дюсеновны казахстанская филология признана во всем мире. Под руководством Э.Д. Сулейменовой реализован ряд международных научно-исследовательских проектов, включая «Yeni Turkiye» (Ankara, 2001), «New language identity in transforming societies: Kazakhstan, Kyrgyzstan, Tajikistan and Uzbekistan (INTAS, Brussels, 2005-2008), «Six Language development Project: Kikongo, Hausa, Yoruba, Kazakh, Uzbek, Tajik» – ACTR/ACCELS, WASHINGTON (2008-2010).

В честь юбилея наставника студенты и преподаватели организовали праздничный концерт. Трогательным моментом было исполнение американскими студентами, обучающимися по программе «Флагман», песни на казахском языке. Соратники, преподаватели, студенты и выпускники разных поколений сердечно поздравили Элеонору Дюсеновну с юбилеем и пожелали долгих счастливых лет в любимой профессии. Профессор Э.Д. Сулейменова сегодня полна сил и готова к работе, которая требует не только знаний, но и характера, душевных сил и, конечно, оптимистического взгляда на жизнь. В университетских буднях с ней – надежные единомышленники, взаимопонимание с молодежью, крепкий семейный тыл – без него и профессиональная жизнь редко приносит полное удовлетворение.

Коллективы редакций газеты «Деловой Казахстан» и международного информационного агентства DKNews поздравляют Элеонору Дюсеновну с прекрасным юбилеем и желают крепкого здоровья, душевного тепла, семейного благополучия и радости! Оставайтесь маяком для своих учеников и пусть Ваши научные труды и педагогический опыт продолжают освещать путь и служить вдохновением для новых поколений исследователей-лингвистов!

К 80-ЛЕТИЮ ПОБЕДЫ

О чем рассказывают экспонаты

В мае мы будем праздновать 80-летие Победы. Память о тех, кто приближал ее четыре года тяжелых, героических боев, хранится во многих семьях Казахстана. Это ордена, медали участников Великой Отечественной войны, их письма и пожелтевшие фотографии.

Сергей ГОРБУНОВ, Павлодар, фото из архива Павлодарского поискового исследовательского отряда «Майдан жолы»

А есть еще – макеты военной техники. Эти экспонаты собирают и воссоздают люди, которые хотят сохранить историю, привить нынешним молодым гордость за своих предков-воинов и любовь к Родине. В числе таких коллекционеров-патриотов и павлодарец Владимир Ильич Найда.

– Владимир Ильич – активный поисковик нашего отряда. Его уникальная коллекция, формированию которой он посвятил почти полвека, помогает и педагогам школ города, и нам в совместной работе по сохранению исторической памяти и в патриотическом воспитании молодежи, – рассказывает командир Павлодарского поискового исследовательского отряда «Майдан жолы» Александр Шитов. – Недавно в школе №26 Павлодара прошло мероприятие в рамках патриотической акции «Герой семьи – герой страны», где каждый участник смог почувствовать себя частью великой истории нашей Родины. Мы гордимся тем, что такие события помогают сохранить память о героях войны и вдохновляют на подвиги новые поколения.

Свой интерес к военной технике Володя Найда проявил еще в пять лет. Но после службы в армии, по его словам, увлечение вспыхнуло вновь. И вот уже более 45 лет Владимир Ильич отдается любимому делу. Как признается сам создатель коллекции, это не просто игрушки, а целые пласты истории. Ради них он прежде ездил в Россию и в крупные города Казахстана, покупал модели-конструкторы военной техники прежних времен, а сейчас выписывает их по интернету.

Но он не просто, на скорую руку, собирает модели. Он их подправляет и тщательно подгоняет, работая по ночам в своем кабинете-мастерской. Предварительно, говорит коллекционер, он внимательно изучает историю каждой модели. Для этого у него есть собрание энциклопедий по мировой военной технике. Когда очередной экспонат с величайшей точностью собран, В.И. Найда приступает к его покраске. В этом деле тоже свои тонкости – он пользуется японскими кистями и спецкрасками, а также своими технологиями нанесения покрытия на модель. В итоге на каждую из них, в общем процессе изготовления, уходит месяц, а то и более.

Хобби дало результат: к 75-й годовщине Великой Победы эта коллекция насчитывала порядка 200 самолетов, столько же танков и машин. Сейчас она расширилась. Причем это не просто сбор моделей, а классификация экспонатов. Вся коллекция делится на разделы, и каждый посвящен определенной стране и периоду. Более того, Владимир Ильич Найда даже формирует баталии и «картинки». Так получилось с одним из эпизодов фильма «А зори здесь тихие». Есть и Боинг Б-29, готовящийся бомбить Хиросиму и Нагасаки…

Ко Дню Великого майского праздника эта коллекция вновь возродит память о том, как и какой техникой достигалась Победа.

ОБЩЕСТВО

dknews.kz

КНИГИ И ГЕРОИ

От Алматы до Женевы – маршрут успеха

В Алматинском лицее №134 в минувшую пятницу прошли громкие чтения и встреча с Асетом Сыздыковым – автором книги «Алматинское чудо», основанной на реальной истории школьной команды «Шабдалы». Три года назад эта команда представляла Казахстан на чемпионате мира по робототехнике в Женеве и завоевала первое место среди 180 сильнейших команд планеты.

Айгуль БЕЙСЕНОВА, фото автора

Когда увлечение становится путеводной звездой, а талант встречает поддержку – рождается настоящее чудо, основанное на силе командного духа. Именно об этом рассказывает повесть «Алматинское чудо», вдохновленная реальными событиями – историей о юных алматинцах, изменивших представление о возможностях казахстанской молодежи.

Герои книги – не вымышленные персонажи, а реальные ученики НИШ физико-математического направления – одного из флагманов отечественного образования. Среди формул и чертежей, в лабораториях и на переменах рождалась команда «Шабдалы» («Персики»). То, что начиналось как увлечение робототехникой, в итоге обернулось мировым триумфом.

«Алматинское чудо» – художественно-документальное произведение, в котором факты звучат как вдохновляющая история. Победа команды становится символом веры, сплоченности, упорства. Успех юных инженеров из Казахстана стал не только значимым событием в мире технологий, но и источником национальной гордости. А Асет Сыздыков сумел запечатлеть в книге не только события, но и объединенный дух, энергию юности и силу единства. «Я хотел, чтобы каждый подросток, открыв эту книгу, почувствовал: чудеса возможны – если верить, трудиться и идти вперед к цели, всем вместе», – делится автор.

Особую эмоциональную атмосферу встрече придало присутствие одного из героев книги – Маргулана Турганбека, участника команды «Шабдалы». Его живое присутствие стало настоящим продолжением книжных страниц. По его словам, Асет Сыздыков проделал колоссальную работу: «Он подолгу разговаривал с каждым из нас, чтобы воссоздать полную картину того, что мы пережили. Это удивительное ощущение – читать о себе в книге, особенно зная, что за каждым эпизодом стоят и твои личные эмоции, сомнения, огорчения, переживания и радости, наш общий коллективный труд. Конечно, как и в любой команде, у нас бывали конфликты – ведь все мы разные: характеры, взгляды, темпераменты, амбиции. Но самое важное – оставаться профессионалами и помнить о цели, ради которой мы объединились».

Маргулан поделился воспоминаниями о чемпионате в Женеве: как у команды неожиданно вышел из строя робот, и они оказались в шаге от провала. Именно в этот момент на помощь пришли ребята из команды Узбекистана – они оказали техническую поддержку, помогли устранить поломку, благодаря чему агрегат вновь заработал, но каких усилий это все стоило, подробно описывается в «Алматинском чуде».

Сегодня Маргулан продолжает дело, начатое в составе «Шабдалы»: у него работает своя школа по робототехнике. В мае его команда отправится в США, чтобы представить собственную разработку на не менее престижном международном конкурсе. Так вдохновение, однажды зажженное победой, продолжает освещать путь и другим юным разработчикам.

Громкие чтения вызвали живое обсуждение среди старшеклассников. Ребята делились мыслями о том, как история «Шабдалы» вдохновляет на личные достижения и меняет отношение к учебе, мечтам, профессиям будущего.

Мероприятие прошло в рамках городского семинара «Школа, книга, подросток» под руководством директора лицея №134 Вячеслава Георгиевича Шилеева. Его организовали библиотекарь Рауза Ахметовна Муменбаева и учитель русского языка и литературы Ирина Александровна Бурдина. Важные эпизоды книги были прочитаны режиссером и актрисой театра им. Н. Сац Ольгой Бобрик.

Почетными гостями встречи стали писатель и главный редактор журнала «Простор» Фархат Тамендаров, лауреат литературных премий Юрий Серебрянский, писатель и публицист Бекнур Кисиков, преподаватель и тренер курсов креативного письма Светлана Познякова.

Хотя литературную Президентскую премию Асет Сыздыков получил за другое произведение – повесть «Рокет Ера», именно «Алматинское чудо» стало тем самым мостиком между вдохновением и реальностью, между школьной мечтой и международным успехом. Сегодня имя автора все чаще ассоциируется с возрождением жанра современной детской и подростковой литературы, которая не поучает, а вдохновляет.

Мы побеседовали с Асетом Сыздыковым – журналистом и писателем, чьи книги становятся проводниками для юных читателей в мир идей, мечты и действия.

– Что послужило толчком к тому, чтобы рассказать эту историю в книге?

– Я настолько загорелся этой историей, что самому стало невероятно интересно в ней разобраться. Да, новостные агентства тогда сообщили о победе команды, но это были всего лишь короткие заметки. Никто не погрузился в сам процесс, в путь, который прошли ребята, в эмоции, усилия, сомнения. Все это осталось за кадром.

Мне хотелось вернуть этой истории голос, атмосферу, живое дыхание. Эти ребята действительно талантливые. Почему «Алматинское чудо»? Потому что каждый из них – это маленькое чудо, а вместе они стали силой. Мне очень хотелось рассказать миру об их победе, о том, каким был их тернистый путь к успеху. По сути, это своего рода мини-план: как, занимаясь любимым делом, можно обойти сильнейших конкурентов и прийти к победе. Это история о школьниках – учениках НИШ, которые смогли воплотить мечту и доказать, что невозможное возможно.

– Планируется ли перевод на другие языки?

– Подписан договор перевода повести на казахский язык. В планах – перевод на английский.

– Над чем сейчас работаете?

– Надеюсь, что скоро состоится презентация моей новой повести под названием «Сказки яблонь». Ее черновик был написан еще в 2007 году, когда мне было всего 17 лет – это был мой первый творческий опыт. Повесть рассказывает о мальчике, чей образ во многом перекликается с образом Квазимодо. Продолжением «Алматинского чуда» для меня стали уже не роботы, а ракеты – повесть основана на реальной истории ученика НИШ в Астане, который прошел стажировку в NASA. В декабре это произведение «Рокет Ера» было отмечено Президентской премией, по распоряжению главы государства, в номинации «Детская литература».

– Название «Рокет Ера» как-то расшифровывается?

– Да, мальчика зовут Ерасыл, а rocket – в переводе с английского – ракета. Это история харизматичного и талантливого 14-летнего школьника из столицы, который увлечен космосом и запускает в небо модельные ракеты. Она основана на реальных событиях. Это путь к мечте и покорению космоса. Наш своеобразный ответ фильму «Октябрьское небо», как мы шутили с Ерасылом.

– Ваше творчество базируется на подростковой литературе?

– Еще с юности я писал о подростках. А когда стал подходить к этому более осознанно и зрело, интерес только усилился. Подростки – это особая аудитория: они могут неожиданно отреагировать, принять нестандартные решения. Это другое поколение, со своими взглядами, ритмами и внутренним миром. Мне было интересно наблюдать, как бы «расследовать» их поведение, проецировать себя на их место – и описывать свои наблюдения.

– Какие впечатления оставила у вас встреча с ребятами?

– Для меня это была не просто встреча, а настоящее открытие: диалог с книгой. От всего сердца благодарю лицей №134 за приглашение и теплый прием. Чтения «Алматинского чуда» превзошли все мои ожидания: от первых строк, прочитанных актрисой Ольгой Бобрик, до живого отклика учеников, которые, даже не читая книгу, удивительно точно уловили ее суть, прочувствовали характеры героев и тонко подмечали все детали.

Я с восхищением наблюдал, как подростки не просто слушают, а размышляют, задают вопросы, анализируют. Их литературная подготовка, ясность речи и глубина мышления, действительно, вдохновляют. Такие моменты убеждают меня снова и снова, что обсуждать подростковую книгу с подростками – жизненно необходимо. Это придает словам силу и превращает текст в живой диалог.

И, конечно, появление Маргулана Турганбека – героя «Алматинского чуда», который поделился своей историей, рассказал о Женеве, сломанном роботе, принятом решении и своей школе робототехники – стало настоящей кульминацией. Потому что истории продолжаются. А значит – чудеса тоже…

Деловой Казахстан
Республиканская экономическая газета
Выходит по пятницам
Собственник: ТОО «Группа компаний «Бизнес Медиа»

Генеральный директор, главный редактор: Серик КОРЖУМБАЕВ
Первый заместитель главного редактора, заместитель генерального директора: Марина ТЮЛЕНЕВА
Заместитель главного редактора: Алевтина ДОНСКИХ
Коммерческий директор: Алена РОМАЙКИНА

Адрес редакции: 050000, г. Алматы, ул. Гоголя, 86, БЦ «Каз Жол», офис 535, тел.: +7 (727) 279 5041, e-mail: info@dknews.kz
Отдел рекламы: тел.: +7 (727) 279 5041, e-mail: commercial@dknews.kz

Издание зарегистрировано в Министерстве культуры, информации и спорта Республики Казахстан. Свидетельство о постановке на учет № 6798-Г выдано 13.01.2006
Адрес для корреспонденции: 050000, г. Алматы, почтамт, а/я 388
Опубликованные материалы не всегда отражают точку зрения редакции.

Ответственность за достоверность фактов и сведений, содержащихся в публикациях газеты, несут авторы. Рукописи не рецензируются и не возвращаются.
Ответственность за содержание рекламы несет рекламодатель.
Материалы в рамках публикуются на правах рекламы.
© Дублирование материалов без письменного согласия редакции запрещено.
При цитировании ссылка на газету «Деловой Казахстан» обязательна.

Подписной индекс: 64042
Общий тираж: 10 000 Номер заказа: 603
Номер отпечатан: ТОО «Гамма-Принт», г. Алматы, пр. Райымбека, 369, тел.: 247-98-30, 247-98-31
ISSN 1995-588X